

おおと

No. 413

1

2026 JAN.

防犯・交通安全もちつき大会

12月12日、年末年始の防犯と交通安全を呼びかけようと、役場ロータリー前で、防犯・交通安全もちつき大会が行われました。この大会には、田川警察署や添田大任地区交通安全協会などのほか、特別ゲストとして今任保育園・どんぐり保育園・誠慈保育園の園児たちが警察官の制服姿で参加し、大会に花を添えました。ここでついたもちには、参加者などに振る舞われたほか、役場前を通るドライブに配って、交通安全を呼びかけました。



新年おめでとうございます。町民の皆さまにおかれましては、健やかで輝かしい希望に満ちた新年をお迎えのことと存じます。

また、平素より町政運営に對しまして、格別のご理解とご協力をいただき、心から感謝申し上げます。

昨年3月執行の前任町長選挙におきましては、町民の皆さまからの温かいご支援を受け、6期目の町政を担わせていただくこととなりました。引き続き、皆さまから寄せられた期待と信頼にお応えするべく、各施策を着実に実行するとともに、未来を担う子どもたちが町の将来に夢や希望をもっているように、私の座右の銘である「有言実行」を心に留め、まちづくりに取り組むことを改めて決意したところでございます。

さて、昨年を振り返りますと、2025年日本国際博覧会「大阪・関西万博」が盛大に開催され、国内外から約2,900万人が来場するなど、世界からも大きな注目を集める喜ばしい出来事がありました。

一方で、約4年前から続く物価高騰の波は収まらず、初めてお米の価格が5kg4,000円台を超え、その他の食料品や生活用品の値上げが続くなど、これまで以上に国民の生活が圧迫されるといった深刻な状況が続いており、今後も国・県・市町村が一丸となった総合的な対応が必要であると



前任町長 永原 譲二

考えております。

このような厳しい状況が続く中、昨年、本町では「夢のあるまちづくり、誰もが安心して住める町づくり」の実現に向けて、住民福祉の向上や観光促進、子育て支援、教育環境整備などの事業に取り組み、町政の基盤をしっかりと確立できた年であったと実感しているところでございます。

主な事業としましては「家計支援事業」「道の駅おとう桜街道ふれあい広場拡張整備事業」「安心子育て見守りサポート事業」を3本の柱として掲げ、事業の実現に取り組んで参りました。

新規事業を展開するなど、全身全霊を傾注して町政を推進してきたところでございます。

さて、本年におきましては、物価高騰対策を目的に、本町の総合政策室より提言を受け、昨年12月末より実施している2度目の「家計支援事業」を引き続き、実施しております。

また「前任町立義務教育学校設立事業」におきましても、建築工事着手に向け、準備を進めているところでございます。

さらには「前任中学校海外派遣事業」「18歳までの医療費無償化」「前任町健康ポイント事業」「出産祝い金」「ランドセル支給事業」町民の8割以上の方から申請をいただいている「お誕生日ケーキ贈呈事業」などにつきましても継続していきながら、町民の皆さまに寄り添った新たな事業の実現にも取り組んでいく所存でございます。

本年も、町民の皆さまの声に耳を傾けながら共に歩みを進め、故郷としてより大きな愛情と誇りを持てる前任町を目指して邁進する覚悟でありますので、今後ともさらなるご理解とご協力をお願い申し上げます。

結びに、本年が町民の皆さまにとりまして、実り多き素晴らしい一年となりますことを心からお祈り申し上げ、年頭のご挨拶とさせていただきます。

「家計支援事業」では、物価高騰対策及びし尿・じん芥・埋立処分施設など、いわゆる「負の施設」と呼ばれる施設建設を受け入れていただいた町民の皆さまへの感謝の気持ちを込めまして、昨年2月に実施し、町民の9割以上の方に贈呈品を受け取っていただきました。次に「道の駅おとう桜街道ふれあい広場拡張整備事業」におきましては、昨年3月にランドオープンを迎え、オープン当日・翌日に開催したイベントには、2日間で約3万5千人の方にご来場いただくなど、県内外の多くの方々から高い人気を誇る本町の新しい観光スポットとなっております。さらに「安心子育て見守りサポート事業」におきましては、子育て世帯の経済的負担の軽減を図るとともに、次世代を担う子どもの健やかな成長を町全体で応援することを目的に、保健師への子育て相談ができる体制を整備したうえで、昨年10月より対象者へ紙おむつの配布を実施いたしております。

そのほか、田川地区8市町村で長きにわたり取り組んで参りました「さくら環境センター（ごみ処理施設）・さくら浸出水処理施設（埋立処分施設）建設事業」も昨年3月に完成を迎え、現在、田川地区12万人のごみ処理施設として稼働いたしております。このように、継続事業に万全を期しつつ、



年頭のご挨拶

11月生まれ

お誕生日おめでとう
ございます

町民の皆さまの誕生日を町として祝い、明るく健やかな人生を送っていただきたいという願いを込めまして、町内にお住まいの方を対象にお誕生日ケーキをお届けしております。

11月は277名の方にケーキ・お祝い品をお届けしました



久世 スミヲさん
道善



今村 生子さん
幸神町



平良 明則さん
皿山

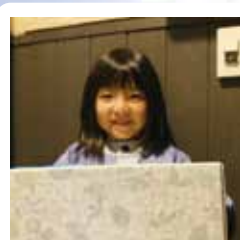

中島 結月さん
つばき団地



加口 聖樹さん
峰



芳川 京子さん
福田



川上 萌希さん
成光町住



勝田 勝子さん
富士見ヶ丘



村上 芳子さん
成光町住



大森 孝子さん
道善



奥田 伸二さん
上今任



奥永 一秋さん
向田



白川 秋光さん
向田



中井 彩さん
上今任



山下 楓さん
熊本



大原 匠豊さん
福田



長島 蓮さん
道善



渡辺 達子さん
東白土



武末 楓花さん
富士見ヶ丘



石川 日出子さん
熊本



永尾 正吾さん
熊本



川上 弘子さん
島台

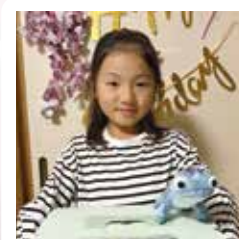

梶原 朱莉さん
西白土



梶原 健豊さん
西白土



熊下 恋叶さん
森山



矢津田 俊彦さん
上今任

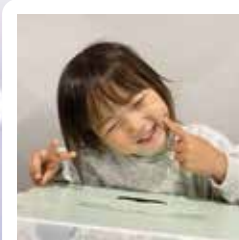

和田 碧翔さん
峰

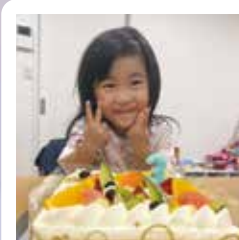

崎山 楓さん
西白土



藤井 研一さん
森山



嶋田 健二さん
下元松



宮本 輝さん
秋永



永原 忠信さん
玉川

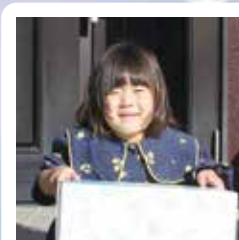

前田 光さん
東白土



松下 太さん
成光

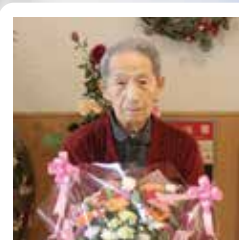

錦施 和典さん
梅田



前田 美智子さん
峰



藤田 明希さん
玉川



渡辺 淳之介さん
小林



河邊 剛さん
梅田



木原 高勝さん
道善



三木 宗昭さん
安永



谷口 宗俊さん
もみじ団地



山下 徹さん
下伊原



成岡 正規さん
富士見ヶ丘



石田 雄輔さん
安永



西藤 弘幸さん
下今任



坂本 房恵さん
峰



大石 法文さん
柿原町住



多々谷 悦子さん
道善



熊下 天晟さん
森山

議会

明けましておめでとうございます。
町民の皆さまにおかれましては、令和八年の新年を健やかにお迎えのことと心からお慶び申し上げます。

また、平素より町議会の活動に対しまして、格別のご理解とご協力を賜り、厚く御礼申し上げます。

さて、昨年は、大阪・関西万博の開催やスポーツ選手の活躍、日本初の女性総理大臣が誕生するなど、国内外から注目を集めた一年となりました。その一方で、一定の経済効果が見込まれたものの少子高齢化や人口減少、労働力不足などによる地域経済の停滞といった構造的な問題を抱えている状況が続いています。

さらに、自然災害が頻発化・激甚化傾向にある中、災害発生時の議員の役割についての重要性など、防災・減災意識の向上が求められているところでもあります。本町においても、長引く物価高騰による家計への負担軽減、子育て支援の継続や教育体制の強化、地域産業の活性化による雇用促進、社会福祉の充実などに積極的に取り組んでおりますが、未だあらゆる面で課題が残されている状況です。

このような状況を踏まえ、私たち議会議員は、その役割と責任の重さを十分に自覚し、限られた財源をどのような施策に充てるべきであるか審議を重ねるなど、町執行機関とともに本町が直面する諸課題に取り組み、町民の皆様が健康で安心、安全に日々の生活を送ることができるよう、努めて参る所存でございます。

結びに、町民の皆さまにとりまして、新しい年が輝かしい一年となりますようご祈念申し上げますとともに、今後も、より一層のご支援、ご協力を賜りますようお願い申し上げます。年頭のあいさつとさせていただきます。

大任町議会議長 松下 太

外 議員一同



原田 颯哉さん
不動



白川 楓さん
上今任



村上 幹次さん
安永



浦野 住江さん
成光町住



杉原 久記さん
島台



一度も申請をされていない方は、大任町ホームページをご確認いただき、申請書をダウンロードいただくか、役場2階総務企画財政課窓口で準備している申請書をご利用ください。

※アレルギーなどでケーキを食べられない方には、お花又は特産品の詰め合わせを贈呈しています。また、配達を希望される日の1週間前であれば、配達日の変更ができますので、お気軽にご相談ください

問 総務企画財政課 企画財政係 ☎ 63・3000



令和7年12月1日時点で、大任町に住民登録がある方へ 「大任町家計支援事業」を実施しています

本町では、各種物価高の影響を受けている町民の皆さまに対し「大任町家計支援事業」として、昨年12月よりお米10kg及び特産品を支給しています。さらには、特産品引換券配布の際に全世帯に可燃ごみ袋もお渡ししていますので、引き換えがお済みでない方はお忘れのないようご注意ください。

事業の主な内容

〈対象となる方〉

▶ 令和7年12月1日時点で、大任町に住民登録がある方

〈受取方法〉

▶ 対象となる方には、昨年の12月中旬に通知文書をお送りしています。通知の内容をご確認いただき、〈申請に必要な書類〉をお持ちのうえ、大任町役場までお越しください

〈受取期間・受取場所〉

▶ お米・特産品の引換券+可燃ごみ袋5巻(50枚)
1月13日(火)～1月30日(金) 【受取場所：大任町役場】 ※上記期間中の土日祝日を除く

▶ お米10kg+大ちゃん納豆3セット+黒にんにくドレッシング・万能だれ
1月1日(火)～3月15日(日) (予定) 【受取場所：道の駅おおとう桜街道もみじ館】
※引換券をお持ちでない場合は、お渡しすることができませんのでご注意ください

〈申請に必要な書類〉

▶ ①通知文書 ②印かん ③本人確認書類(運転免許証、マイナンバーカードなど)
※代理の方の受取方法など、詳しくはお手元に届いている通知文書をご確認ください

第38回 少年の主張大会



▲大任小学校の児童による町の魅力紹介や歌の披露が行われました



▲少年の主張大会では、町内の小中学生が発表を行いました



大任小学校6年 二田水 渚紗さん
「今、私にできること」

12月6日、レインボーホールで大任町青少年育成町民会議が主催する「第38回少年の主張大会」が行われました。

この大会は、町内の小中学生が日ごろ感じていることを声に出して表現することで、自らの生き方について考え、また、青少年健全育成への理解と関心を深めることを目的としています。

児童・生徒たちは「環境問題」「動物愛護問題」「思いやりの大切さ」などについて一人ひとりが堂々と発表し、それぞれの想いを参加者の心に届けました。

今回の少年の主張大会では、大任中学校1年の山下朝緋さんが最優秀賞を受賞し、2月15日(日)に福智町地域交流センター(福智町)で開催される「少年の主張田川地区大会」で大任町代表として発表します。



大任小学校6年 丹村 千愛さん
「個性を武器に」



今任小学校6年 堀内 奈乃羽さん
「思いやりの力を信じて」

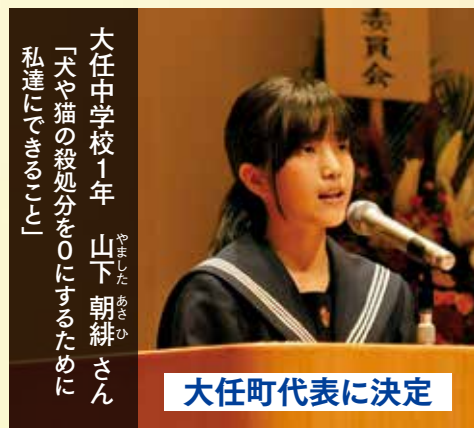

大任中学校1年 山下 朝緋さん
「犬や猫の殺処分を0にするために私達にできること」

大任町代表に決定



大任中学校1年 梅林 優衣さん
「小さな一歩で守る地球」



大任中学校2年 熊本 暖さん
「私達のきれいな海を守るために」



大任中学校2年 鈴木 心虹さん
「愛をもって」

たすき ふるさとの誇りを胸に襷をつなぐ 第12回市町村対抗福岡駅伝



11月16日、筑後市の筑後広域公園で「第12回市町村対抗福岡駅伝」が行われました。昨年のタイムを更新することを目標に掲げ、町の代表として8人の選手が大会に出場。十分な練習時間が確保できない中で、それぞれ学校や仕事が終わった後に時間を作りながら練習に励み、本番では選手一人ひとりがふるさとの想いを襷に込め、一秒でも早く次のランナーにつなごうと最後まで粘り強い走りをみせてくれました。その結果、見事に8区間 25.7kmの距離を襷でつなぎ、目標であったタイムも昨年を大きく上回ることができました。



1区 木村 航平 選手
タイム：29分16秒 (5.3km)



2区 柴田 芭菜 選手
タイム：11分53秒 (2.4km)



3区 坂田 朔人 選手
タイム：9分54秒 (2.7km)



4区 園部 遥日 選手
タイム：11分02秒 (2.4km)



5区 原 みらい 選手
タイム：9分14秒 (2.7km)



6区 山本 琥珀 選手
タイム：10分17秒 (2.4km)



7区 藤川 剛 選手
タイム：12分06秒 (2.7km)



8区 藤崎 大樹 選手
タイム：24分13秒 (5.1km)

国保特定健診を受診した方へ 1,000 円分の商品券を配布しています

福祉課国保年金係では、令和7年度に医療機関で特定健診を受診した国民健康保険加入者に、道の駅商品券（1,000 円分）を窓口で配布しています。

該当する方は、お早めに福祉課窓口にて申請をお願いします。

申請の際は、医療機関から記入された特定健診受診確認書の提出が必要となりますので、ご注意ください。

■申請期限 2月2日(木)まで

■必要なもの 特定健診受診確認書

☎福祉課 国保年金係 ☎63・3004



■水は限りある資源、節水にご協力をお願いします

年末年始は、大掃除や年始の準備などで、毎年水道水の使用量が増える時季です。小さな節水の積み重ねが大きな力になります。年末年始、水道水の節水にご協力ください。各家庭での掃除や洗車のときは、水のかけ流しを行わないよう心がけをお願いします。

また、道路での漏水などにお気づきの際は、役場水道課までご連絡ください。

☎水道課 ☎63・3293



自衛官採用試験案内

自衛官採用試験を次のとおり実施します。

●自衛官候補生

○筆記試験・適性検査

■とき 2月9日(月)～12日(木) 1日

○口述試験・身体検査

■とき 2月15日(日)～17日(火) 1日

■申込期限 2月8日(日)

■受験資格 日本国籍を有する18歳から33歳未満の者

※詳しくはお問い合わせください

☎0948・22・4847

地域事務所
方協力本部 飯塚
☎0948・22・4847

自衛官採用試験案内

自衛官採用試験を次のとおり実施します。

●自衛官候補生

○筆記試験・適性検査

■とき 2月9日(月)～12日(木) 1日

○口述試験・身体検査

■とき 2月15日(日)～17日(火) 1日

■申込期限 2月8日(日)

■受験資格 日本国籍を有する18歳から33歳未満の者

※詳しくはお問い合わせください

☎0948・22・4847



田川税務署からのお知らせ (☎ 44・0432) ご自宅でスマホ・パソコンから確定申告！

確定申告には、ご自宅からスマートフォン・パソコンでご利用いただけるe-Tax（電子申告）が大変便利です。多くの方が訪れる確定申告会場に向かなくても、マイナンバーカードとマイナンバーカード読取対応のスマートフォンがあれば、e-Taxを利用して申告書を提出することができます。令和7年分の確定申告では、ぜひ、ご自宅からe-Taxをご利用ください。

マイナンバーカード及び電子証明書の有効期限にご注意ください！



有効期限を過ぎた場合、e-Tax 手続などのご利用ができません。



有効期限や更新手続などの詳細はこちらから ↑

e-Tax を利用した申告書の作成

スマホを利用したの申告はこちらから →



必要なデータは、マイナポータル連携で自動入力!!



納税は、自宅で簡単 キャッシュレス!!

振替納税

e-Tax（スマホなど）または書面で振替依頼書を納付の期限までに提出。登録した口座から毎年自動で引き落とし。

スマホアプリ納付

利用可能なPay払いは福岡国税局ホームページをご覧ください。

クレジットカード納付

普段ご利用のクレジットカードで納付可能（決裁手数料がかかります）。



福岡国税局 HP

■ボランティアグループ「グランマ」によるミニおはなし会

レインボーホール図書室では、特別企画としてボランティアグループ「グランマ」の皆さんによる絵本の読み聞かせや手遊びなどを行うミニおはなし会を次のとおり開催します。

■とき 1月24日(土) 10時30分～11時30分

■ところ レインボーホール図書室

■対象者 親子10組程度（0歳から参加可能）

■内容 絵本の読み聞かせ、手あそび、パネルシアターなど

☎レインボーホール図書室 ☎63・4832



お知らせ 広場

くらしに役立つ
情報をお届けします
大任町役場
☎63・3000

ホームページ

<https://www.town.oto.fukuoka.jp/>

総務企画財政課 ☎63・3000

事業課・産業経済課 ☎63・3001

教育課（学校教育・社会教育）☎63・3110

税務課 ☎63・3002

住民課（戸籍・衛生）☎63・3003

福祉課（福祉全般・後期高齢者保険・国民健康保険・国民年金）☎63・3004

水道課 ☎63・3293

大任町公民館 ☎63・2242

レインボーホール・レインボー図書室 ☎63・4832

ふるさと館おとう・サボテンハウス ☎41・2055

サテライトオフィスおとう ☎63・3000

大任町社会福祉協議会 ☎63・4828

し尿・じん芥処理施設建設室 ☎63・2254

B&G海洋センター ☎63・3110

今任町民会館 ☎63・2506

島台隣保館 ☎63・2243

国民年金だより 20歳になったら国民年金

国民年金は、年をとったときやいざというときの生活を、現役世代みんなどで支えようという考えで作られた仕組みです。

●国民年金のポイント

▼将来の大きな支えに

国民年金は20歳以上60歳未満の人の加入が義務づけられています。国が責任をもって運営するため、安定して、年金の給付は生涯にわたって保障されます。

▼老後のためだけではない

国民年金は、年をとったときの老齢基礎年金のほか、障害基礎年金や遺族基礎年金もあります。障害年金は、病気や事故で生活や仕事などが制限されるようになったときに受け取れます。また、遺族年金は加入者が死亡した場合、その加入者により生計を維持されていた遺族（「子のある配偶者」や「子」）が受け取れます。

●免除・納付猶予制度

収入の減少や失業等により、国民年金保険料を納められない場合があります。しかし、保険料を未納のままにしておくと、「将来の年金（老齢基礎年金）」や「障害基礎

年金」「遺族基礎年金」を受け取ることができない場合があります。そのような状況を防ぐため、保険料を「免除」または「猶予」する制度があります。

▼「学生納付特例制度」

学生は一般的に所得が少ないため、本人の前年所得が一定額以下の場合、国民年金保険料の納付が猶予される制度です。対象となる学生は、学校教育法に規定する大学・大学院、短期大学、高等学校、高等専門学校、専修学校および各種学校（修業年限1年以上である課程）、一部の海外大学の日本分校に在学する人です。

▼「保険料納付猶予制度」

学生でない50歳未満の人で、本人および配偶者の前年所得が一定額以下の場合に、国民年金保険料の納付が猶予される制度です。

▼「保険料免除制度」

所得が少なく、本人や世帯主などの前年所得が一定額以下や失業した場合などに、国民年金保険料の納付が免除される制度です。

☎0949・22・0891
☎直方年金事務所



12月1日から
変わりました！

ごみの直接持ち込みの申請は 住民課衛生係へ

令和7年9月8日、さくら環境センター内のピット（一時的にごみを保管するための地下施設）に大量の処理困難物が投入され、その処理困難物が焼却炉に投入されたことにより、さくら環境センターの焼却炉が約16時間にわたり運転停止となりました。

これを受けてさらなるごみ搬入の適正化を図るため、ごみの直接持ち込み方法が令和7年12月1日より以下のとおりとなりました。

ごみの直接持ち込みの方法



①申請書に記入

免許証などの現住所が分かるものを持参し、さくら環境センターに直接持ち込むごみを全て車に載せた状態で、役場1階住民課衛生係に行き「ごみ搬入申請書」に記入してください。

※申請書は窓口にあります

※この手続きができていない場合、ごみの持ち込みはできませんのでご注意ください



②職員が受付

衛生係の職員が、持ち込むごみに処理困難物などがないか確認した後に「ごみ搬入申請書」に受付印を押します。



③センターにごみを持ち込む

受付印のある申請書を必ず持参し、さくら環境センターへごみを持ち込んでください。その後、同センターの計量棟にて申請書を提示し、ごみを処分後に計量棟に行き料金を支払ってください。

《処理困難物の主な例》

モバイルバッテリー、充電式電池類、充電式電池内蔵の小型家電、テレビ、冷蔵（凍）庫、エアコン、洗濯機、洗濯乾燥機、コンクリート類、レンガ、瓦、石こうボード、タキロン、塩ビパイプ、自動車・バイク本体及び関連部品、土砂、石など

●以下の4点にご理解とご協力をお願いします

- ① 今後、衛生係が直接ごみを確認するため事前に許可証を渡すことができません
- ② ごみを衛生係が確認するのに時間がかかる場合があるため、申請には時間に余裕をもってお越しく下さい
- ③ 土曜日と日曜日は、ごみの直接持ち込みはできません。
なお、平日及び祝日に直接持ち込みをされる場合は、持ち込み日の当日中に必ず衛生係で申請手続きをしてください
- ④ モバイルバッテリーや充電式電池内蔵の小型家電を処分する際は衛生係にご連絡ください

寒くなるこれからの季節 水道管にも冬支度をしましょう！

水道管（給水管）はあなたの財産です

問 水道課 ☎63・3293



水道管の凍結・破裂にご注意ください！

寒さが厳しくなってくると水道管や水道メーターなどが凍結し、水が出なくなったり、破裂したりすることがあり、高額な修理費用がかかってしまう場合があります。ちょっとした準備で防ぐことができますので、家庭でできる防寒対策をご紹介します。



凍結するのはどんなとき？

- ・外気温が－4℃以下になったとき
- ・旅行で家を留守にするなど、長期間水道を使用しないとき（漏水の発見が遅れるため）

特に凍結しやすい場所

- ・風あたりの強いところにある水道管やメーター
- ・北向きで日陰にある水道管やメーター
- ・むき出しになっている水道管
- ・家の外にある蛇口



凍結を防止するためには？

①屋外にある水道管や蛇口を保温する

壁や石垣などにある水道管は直接冷気にさらされ、凍りやすくなっていますので、しっかり保温しましょう。



- ・タオルなどの布類は、ひもやビニールテープで固定し、雨や雪で濡れないように、ビニール袋などで覆って、ひもなどで補強します。
- ・水道管や蛇口をタオルや毛布、保温材（ホームセンターで購入）などで覆います。

③メーターボックス内を保温する

メーターボックスの中は空洞なので、冷気が入り込みます。タオルや毛布、発砲スチロールなど、保温ができるものを入れ、水道メーターを保温してください。上からビニールなどを巻いて濡れないようにしてから、メーターを上下左右から保護するように取り付けることで、水道管に直接冷気があたるのを防ぐことができます。



②蛇口から少量の水を出しておく

特に冷え込みが予想される際には、前日の夜から水を少しずつ出しておくのも有効です。※ただし、出した分の水については、料金がかかりますので、出しすぎにはご注意ください。



それでも凍結してしまったら

- ・気温が上がり自然に溶けるのを待つ
- ・蛇口をいっぱい開けた上で、凍った部分にタオルなどを被せ、ゆっくりと「ぬるま湯」をかける
※熱湯を一気かけると、ひび割れや破裂を起こすことがあるので注意しましょう。

▼バスケットボール部に所属し、日々練習に励んでいます



殺処分の無い未来を願って

やました あさひ

山下 朝緋さん（上今任）

今月のクローズアップは、昨年12月に開催された大任町青少年育成町民会議が主催する「第38回少年の主張大会」において「犬や猫の殺処分を0にするために私達にできること」というテーマで発表を行い、見事最優秀賞を受賞した山下朝緋さんに話を伺いました。

①少年の主張大会に出場しようと思ったきっかけ

日本では、年間約9,000匹（2023年度/環境省発表）もの犬や猫が殺処分により命を落としているという悲しい実情があります。私はこの殺処分に関する実情を多くの方に知ってもらい、1匹でも多くの犬や猫の命が救われ、最終的には殺処分0の日本につながるきっかけになればと思い、このテーマで少年の主張大会に出場することを決めました。

②少年の主張大会に向けての練習で一番大変だったこと

発表内容を覚えるだけでなく、声の強弱や読むスピードなども気にかけないといけないので、そこをバランスよく組み合わせながら発表を行うという練習が一番大変でした。

③最優秀賞を受賞した感想

この大会で最優秀賞を受賞して、田川地区大会のステージに立つことは目標だったので、こうして努力が実り、最優秀賞を受賞できて素直に嬉しかったです。でもそれ以上に、初めての参加で緊張もある中、ステージ上に立っていつもどおりの発表ができ、多くの方に発表を聞いてもらえたことが一番嬉しかったですし、中学校生活の一つの思い出となりました。

④田川地区大会に向けての意気込み

これからも努力を重ね、田川地区大会のステージでも後悔のないよういつもどおりの力を発揮し、福岡県大会出場を目指して精一杯頑張ってきたと思います。

クローズ・アップ
Close-up!

一少年の主張田川地区大会出場一

1月生まれのお子さん



みほ あゆむ
三保 歩夢くん 3歳
令和5年1月19日生まれ
小峰・男の子



2月生まれのお子さんを募集

2月に誕生日を迎える3歳までのお子さんの写真を募集します。次回の締め切りは**1月14日**です。

☎総務企画財政課 広報係 ☎63・3000

教育通信 今任小学校

修学旅行に行ってきました！

11月27日・28日は、今任小学校6年生の修学旅行を実施し、12名の子どもたち全員が参加しました。

1日目は長崎県を訪れ、原爆資料館や原爆落下中心地、平和祈念公園などを巡りました。班ごとに自分たちで決めた場所を見学するフィールドワークも行い、平和や歴史について学ぶことができました。

2日目は、フェリーに乗って熊本県にあるグリーンランドを訪れました。子どもたちは、グループに分かれて仲良く行動し、たくさん乗り物に乗るなどして楽しい時間を過ごしていました。

2日間の引率で、子どもたちの素晴らしいところをたくさん見ることができました。子どもたちは、各活動での集合時刻を守り、各場所でお世話になる方たちへあいさつをするなど、約束を守り、礼儀正しく過ごしました。

また、自分だけが楽しければいいというのではなく、周りの友達へ声掛けをしながら、みんなで楽しもうとする姿が見受けられました。

修学旅行でしか学べないことを学び、修学旅行でしか味わえない楽しさを味わうことができていました。きっと、子どもたちにとって忘れられない思い出となったのではないのでしょうか。

☎教育課 学校教育係 ☎63・3110



▲平和祈念公園（長崎県）の様子



▲グリーンランド（熊本県）の様子

国保だより

☎福祉課 国保年金係 ☎63・3004

☆こんな方是要注意

- ①料理に醤油やソースを追加でかける
- ②ラーメンなどのスープを飲み干す
- ③野菜を食べる機会が少ない
- ④漬物や塩辛、スナック菓子など塩分の強いものを好む
- ⑤スーパーやコンビニ弁当、惣菜を利用することが多い

高血圧症の発症を未然に防ぐ、あるいは、高血圧症を改善するのは、高血圧症によって引き起こされる合併症を少しでも遠ざけたいからです。そのためには、食生活を見直し、運動や水分補給、温度管理などを含めた生活習慣全般に気をつけることが大切です。厚生労働省が推奨している日本人の食塩摂取量の目標値は、1日男性7.5g未満、女性6.5g未満となっています。

☆出来ることから少しずつ
食生活における塩分の制限が最も早く効果が現れます。味付けは、酢やゆず、レモン果汁などを上手に使う。普段の食事から減塩を心がけましょう。顆粒だし汁は、塩分が多いため、時間に余裕があるときは、かつおだし、昆布だしなどをうまく使い、うま味をプラスすることで味噌の量を減らしても満足感を得やすくなります。また、カリウムを多く含む野菜、果物、海藻などを積極的に摂ることも重要です。

一度にすべてを実行しようとする大変ですが、まずは一つずつ始めることが大切です。そして、継続すれば、数カ月後には必ず効果が出てくると思います。また、年に一度は健診を受診し、ご自分の生活習慣を見直すきっかけにしましょう。

◎食品に含まれる塩分量の目安



大切な人の笑顔を絶やさないために

第5章

高血圧症を予防するために大切なこと

令和7年7月号で「高血圧症がもたらす危険性」を掲載し、お伝えしました。今回は、高血圧症の予防がなぜ必要なのか、とりわけ高血圧症の予防に効果的な「減塩」について考え、日々の健康管理に役立てていただければと思います。大任町では、高血圧症の方が多く結果も出ています。



子育て支援センターだより



町内には、2つの子育て支援センターがあります。子育ての楽しさを味わいながら、人とつながる喜びを大切に、絵本やおもちゃで遊んだり親子で体を動かしたりできる場所です。子育てに関することも気軽に相談できます。ぜひ、子育て支援センターへ遊びに来てください。



子育て支援センター すまいる（総合福祉センター内）

開館日 月曜～金曜
ふれいるーむ開放日 火曜・木曜・金曜
開館時間 10:00～12:00
13:00～15:00
連絡先 63・4583
場所 大任町大字大任事3090番地



新年

おめでとうございます

2026年も皆さまと一緒に楽しい時間を過ごせるように、色々な遊びを考えてまいります♡

また、育児に悩んで不安になったとき、話を聞いてほしいとき、些細な事でもお電話ください☎ 私たちは、いつでも『すまいる』で待っています。

2026年もたくさんのイベントを計画中です。皆様のご参加お待ちしております☆



2月5日（木）から第3クール目のわかばちゃんDayが始まります♡♡ 生後1か月から生後6か月児の赤ちゃんとその保護者が対象で『ベビーマッサージや専門の先生による育児相談』などの内容です♪ 詳細は、HPをご覧ください(●)＞＜(●)。♡♡



上記の子育てイベントも専チェック!!
たくさんのご参加お待ちしております(●)／

子育て支援センター にこにこ（道の駅こどもはうす内）

開館曜日 月曜～金曜
開館時間 10:00～12:00
13:00～15:00
連絡先 23・1391
場所 大任町大字今任原1310番地

『絵本・お正月イベント』
1月28日(水)10:30～

※先着10組
(事前に会員登録、
電話予約が必要です)

お正月イベントを開催します☺
絵本の読み聞かせ、ふれあい遊び、カレンダー製作を予定しています(●)▽(●)
皆様のご参加を楽しみにお待ちしております♡



子育て支援センター
開館状況はこちら



大任町社会福祉協議会
公式ホームページ

家庭で作れる子育てレシピを紹介



寒さが一段と冬に染み入る日々が続いていますが、年末年始で生活リズムや胃腸の調子は乱れていませんか？
生活リズムや食生活を整え、寒さや風邪に負けないよう、元氣よく新年をスタートさせましょう☆

春の七草

年明け初めての節句で「人日(じんじつ)の節句」と言い、春の七草が入った七草がゆを食べる習慣があります。春の七草は、早春にいち早く芽吹くことから邪気を払うと言われ、これを食べ1年の無病息災を祈るようになりました。春の七草をみなさんは知っていますか？『せり、なすな、ごぎょう、はこべら、ほとけのざ、すずな、すずしろ』です。昔から受け継がれている七草の行事について、子どもたちにどのような由来があるのかを、語り伝えていきたいものです。正月疲れが出始めた胃腸の回復に、温かいおかゆを食べて1年の無病息災を願いましょう。

○優しい味わいの基本の七草がゆ○

材 料(2人分)
・ごはん …150g ・水 …500ml
・塩 …少々 ・お湯(茹で用) …適量
・七草 …1パック(スーパーにセットで販売されている物が便利です)

作 り 方

①鍋にお湯を沸騰させ、塩・七草を入れて2分ほど茹でザルに上げる。湯切りをし水気を絞っておく。
②すずなは半分にとって薄切りに、すずしろは薄い輪切りに、その他は1cm幅に切る。
③鍋にご飯・水を入れ中火で煮立たせる。煮立ったら弱火にし、②を入れさらに煮立たせる。塩で味を調えたら完成☆



図書室だより 問 OTOレインボーホール
☎ 63・4832

1月の休室日

日	月	火	水	木	金	土
				1	2	3
4	5	6	7	8	9	10
11	12	13	14	15	16	17
18	19	20	21	22	23	24
25	26	27	28	29	30	31

■ の日が休室日です。

● 開室時間 9時～17時
※休室日を変更する場合があります
※新年は1月6日(火)より開館します

● 貸し出し 合計/10点
※CDとDVD(ビデオ)は1点ずつ
※そのほか、多数入庫しています
※リクエストも受け付けています

一般書

- 白魔の檻 山口 未桜 著
- 小さいわたし 益田 ミリ 著
- 大人の健康脳トレドリル

児童書

- メロとタビのフッキーだいさくせん まめきち まめこ 作
- ももからうまれたおにたろう リリー(見取り図) 作
- 森に帰らなかったカラス ジーン・ウィリス 作

CD

- 山崎見聞録 山崎 まさよし
- SINGER9 島津 亜矢

DVD

- 四月になれば彼女は 山田 智和 監
- トロールズ バンド★トゥゲザー ウォルト・ドーン 監

地域ぐるみの「つながり」「きずな」を築く

【 社協だより 】

問 大任町社会福祉協議会 ☎ 63・4828

花植えボランティア活動へのご協力ありがとうございました

11月30日、レインボーホールや大任中央公園周辺で、花植えボランティア活動を実施しました。この活動には、ボランティア団体「花と緑の会」をはじめ、町民の皆さまや大任中学校・大任小学校・今任小学校などの町内の各団体合わせて900名を超える方々にご参加いただき、心から感謝申し上げます。

現在、皆さまに植えていただいた約3,000本のビオラは綺麗に咲き誇っており、約1万個のチューリップの球根も春が近づくとつれてゆっくりと元気に芽を出し、4月頃には大任中央公園を彩る美しいチューリップの花が開花することをスタッフ一同心待ちにしています。

今後も、花いっぱい運動を推進し、たくさんのお花で包まれる美しい花いっぱいのまちを目指していきますので、ご協力をよろしくお願いいたします。



1月1日から「林野火災注意報・林野火災警報」の運用が始まります

令和7年2月、岩手県大船渡市で発生した大規模林野火災を受け、本年1月1日から林野火災の予防を目的とした「林野火災注意報・林野火災警報」の運用が始まります。

1.「林野火災注意報・林野火災警報」について
「林野火災注意報」とは
林野火災の予防上、注意を要する気象状況となった場合に発令します。
「林野火災警報」とは
林野火災の予防上、危険な気象状況となった場合に発令します。

2. 発令基準について
「林野火災注意報」の発令基準
1月から5月までの期間において、以下の①又は②のいずれかの条件に該当する場合。
①前3日の合計降水量が1mm以下、かつ前30日の合計降水量が30mm以下
②前3日の合計降水量が1mm以下、かつ乾燥注意報が発表
※ただし、当日に降水が見込まれる場合や積雪がある場合はこの限りではない
「林野火災警報」の発令基準
1月から5月までの期間において、林野火災注意報の発令基準に加え、強風注意報が発表された場合。

3. 発令された場合の規制について
「林野火災注意報」発令時の規制
町内全域において、火の使用制限に従うよう努めなければなりません。(努力義務)
「林野火災警報」発令時の規制
町内全域において、火の使用制限に従わなければなりません。(罰則のある義務)
※火の使用制限に関する主な例
山林、原野などに火入れをしない、煙火を消費しない、屋外で火遊び又はたき火をしない、残火、取灰又は火の粉を始末することなど

4. 発令時に火の使用制限に従わなかった場合
「林野火災注意報」発令時の場合
罰則はありません。
「林野火災警報」発令時の場合
30万円以下の罰金又は拘留に処することが消防法で定められています。
☎田川地区消防本部 予防課 ☎44・6256

☆まちのイベント☆

1/11 日 開催
誓いを新たに！羽ばたけ若人たち
令和7年度 大任町二十歳のつどい

本町では新成人の二十歳の門出を祝って、下記のとおり二十歳のつどいを開催します。

■とき 1月11日☎ 受付：13時30分 開式：14時（予定）
■ところ レインボーホール
■対象者 平成17年4月2日～平成18年4月1日生まれの方
※町内在住の方には、12月上旬に案内状を送付しています。また、他市町村に転出している方でも出席できますので、下記までご連絡ください
☎教育課 社会教育係 ☎63・3110



人の動き (令和7年11月末現在)			
	65歳未満	65歳以上	計
男	1,525人(－3)	737人(＋2)	2,262人(－1)
女	1,572人(＋2)	1,120人(＋2)	2,692人(＋4)
計	3,097人(－1)	1,857人(＋4)	4,954人(＋3)
世帯数			2,635世帯(＋5)

※数字は住民基本台帳から。()内は前月比

◆今月の表紙

★GTO編集室

▼今月の表紙は、年末防犯・交通安全もつぎ大会の様子です。

▼新年おめでとございます。昨年は取材などで大変お世話になりました。今年も一年よろしくお願ひします。

▼さて、新しい年が始まりました。今年は「午年」です。馬のように真つすぐ前へ進む力強さを大切に、自分にとって「勢いのある年」になるよう、一年を全力で駆け抜けていきたいと思います。(勇輝)

1月行事予定表 睦月

日	月	火	水	木	金	土
場所 【集会室】 →役場住民集会室 【視聴覚】 →役場視聴覚室 【多目的】 →役場多目的ホール 【公民館】 →大任町公民館				1 元旦	2	3
4	5 役場仕事始め	6 ふれあい弁当 (配食見守りサービス)	7 心配ごと相談 (人権・行政相談あり) 【視聴覚10時～12時】	8 ふれあい弁当 (配食見守りサービス) 3校始業式	9	10
11 二十歳のつどい 【レインボーホール】 受付：13時30分 開式：14時 ※詳細は19ページ	12 成人の日	13 ふれあい弁当 (配食見守りサービス) 子育て相談 【集会室 9時30分～16時30分】 ※要予約	14 心配ごと相談 【視聴覚10時～12時】 乳児健診 (4・7・12ヵ月児対象者個別通知) 【レインボーホール13時～14時】	15 ふれあい弁当 (配食見守りサービス)	16	17
18 消防団出初式 【レインボーホール】 開式：10時	19	20 ふれあい弁当 (配食見守りサービス)	21 心配ごと相談 【視聴覚10時～12時】	22 ふれあい弁当 (配食見守りサービス)	23	24
25	26	27 ふれあい弁当 (配食見守りサービス)	28 心配ごと相談 (女性民生委員が対応) 【視聴覚10時～12時】	29 ふれあい弁当 (配食見守りサービス)	30	31

家計支援事業引換券受け取り
1月30日☎まで
※詳細は6ページ

道の駅おとう桜街道イルミネーション
1月末まで(予定)

2月2日☎
町県民税
第4期納期限

2月2日☎
国民健康保険税・後期高齢者医療保険料
第7期納期限

田川警察署からのお知らせ

【緊急時 あわてず あせらず 110番】

110番通報制度は、昭和23年に警察への緊急通報専用電話として定められて以来、県民と警察を結ぶ絆として広く定着しており、事件・事故の早期解決につながっています。

緊急の対応を要さない相談・要望で110番通報することは、1分1秒を争う緊急の事件・事故への対応を遅らせる原因となります。

警察に対する緊急の対応を要さない相談・要望などは#9110又は田川警察署までご連絡ください。

交通

■防犯・交通の問い合わせ
田川警察署 ☎42・0110

交通事故発生状況(10月中)

- 物件事故 19件(111件)
- 人身事故 3件(21件)
- 死亡者数 0件(0件)
- 負傷者数 0件(6件)

()内は令和7年の累計



学びを自走できるチカラが身に付く！

「おおとう未来塾」 中学生コースの受講生募集

「おおとう未来塾」は、学校の授業で難しいところを復習したり、計算の速さ・正確さを養ったりする取り組みをしています。また、家庭学習（宿題等）や基礎基本の学習内容を丁寧に支援します。さらに、定期考査などの試験対策や、受験に向けた対策なども学年に応じて行っていきます。学力向上のため、皆さんのご参加をお待ちしています。



点数が上がるときも、点数が落ちるときも、必ず理由があります。
一人ひとりに合った勉強法で弱点を克服！

講師たちが語る おおとう未来塾4つの特徴

1. きめ細やかな指導が可能な少人数制を導入

少人数なので一人ひとりに合ったきめ細やかな指導を行うことができます。また、子どもたちが質問しやすい環境作りに取り組み、何に困っているのかを見極められるよう心がけています。

2. 英語・数学に加え、他の科目も対応可能

主な科目は英語と数学ですが、複数の先生たちがいるため、他の科目でも分からないことがあれば教えることができます。

3. 英語検定にも対応した学習サポートを実施

英語検定を受験する子どもたちには、授業で学んだ内容のほかにも、英語検定の過去問などに取り組み合格を目指します。

4. 保護者の負担軽減にもしっかりと配慮

未来塾は1回あたり2時間と短いですが、費用は無料で、エネルギー補給のためのパンの配布や送迎用バスの運行もあります。

「おおとう未来塾」 中学生コースの日程

中学生コース

◎日程

- ・ 中学1年生・・・毎週月曜・金曜日
- ・ 中学2年生・・・毎週月曜・水曜日
- ・ 中学3年生・・・毎週火曜・木曜日

◎場所

大任中学校内の教室

※上記の日程及び場所は、学校の行事などにより、変更となる場合があります。また、時間については月によって異なりますので、詳しくはお問い合わせください

塾への参加を希望する方は、教育課学校教育係までお問い合わせください

☎ 教育課 学校教育係 ☎ 63・3110

発行／大任町 編集／総務企画財政課

☎ 0947-63-3000（代表） FAX 0947-63-3813

〒 824-0512 福岡県田川郡大任町大字大任事 3067 番地

ホームページ

<https://www.town.oto.fukuoka.jp/>

広報

おおとう

令和8年

1

No.413