

おおと



一緒に学び、一緒に成長した

日々を忘れない ～学び舎からの卒業～

2025 APR.

4

No. 404

新しい感動と笑顔が広がる場所へ

本年3月にオープンを迎えた、筑豊地区最大級の遊具数を誇る公園「道の駅おおとう桜街道ふれあい広場」。今月のこちら町長室では「ふれあい広場」の全体の概要について永原町長に伺いました。

待望の新しい交流の場が誕生

本町の玄関口である大任中央線沿いに、人と人がつながる新しい交流の場「道の駅おおとう桜街道ふれあい広場」がついに完成しました。

従来の公園よりも、利用者の間口をさらに広げた新しい交流の場をコンセプトに、カラフルで特徴のある形の遊具や、緑豊かに包まれる景観をモチーフとした新しいスタイルの公園を目指しました。

しかし、新しいものや見栄えばかりに重点を置いてしまつては、一時的な流行となる可能性が高く、持続性という部分では期待できません。そこで、地域の特性や利用者のニーズに沿った施策の実現という部分に重点を置きながら、着実に事業を進めてきました。

具体的な取り組みとしては、建設を行う構想段階から設計技術者や玩具会社、本町の各部署と連携を図り、子育て世代の方や福祉関係者などにもヒアリングを実施し、さまざまな声や思いをできる限り反映しながら、細かい部分にも工夫を散りばめたことです。

その結果、先月の「広報おおとう3月号」でもご紹介したとおり、広場内のエリアを細かく設定したうえで、幅広い年齢層の子どもたちに対応した遊具の取り入れや、ケガ防止のためのゴムチップ舗装、安全面を考慮した見守りベンチや転落防止柵の設置などを行いました。さらに、高齢者にも配慮した健康遊具の導入や、約500mの散歩用遊歩道、憩いの場となる芝生広場を導入するなど、多くの方に安心してお楽しみいただける広場が完成しました。

「大任町教育支援センター」で個に応じたきめ細やかな支援を

屋内施設（こどもはうす）の一部に、本年4月1日から「大任町教育支援センター」を開所（詳細は12ページ）することが決定しました。同センターは、

大任町長

永原 譲二



あらゆる理由で学校に登校することができない子どもたちの社会的な自立や学校への早期復帰を目指すためのもので、職員が子どもたちに寄り添い、個に応じた支援を行います。

教育が重視されるこの時代「これをしてなければいけない」と、枠にはめられる場面も少なからずあり、中には窮屈さや生きづらさを感じている子もい

るのが現状です。教育支援センターに来たことで、新たな友人ができ、自分の悩みや思いを聞いてくれる職員にも出会えるような、子どもたちにとっての居場所になることを願っています。

一人ひとりの笑顔が溢れる
かけがえのない場所へ——
最後になりますが、家族や友人、

近所の方などと、ぜひ「ふれあい広場」にお越しいただき、笑顔溢れる楽しいひとときを過ごしていただけたらと思います。そして、子どもの成長した姿を感じたり、友人との絆を深めたりと、一人ひとりにとって、新たな感動や物語が生まれる、そんな魅力を備えた新たな拠点となることを期待しています。



屋外遊具エリア(子ども～大人までが楽しめる)

筑豊地区最大級の遊具数を導入

アスレチックやロープ系遊具など体を使った遊びを楽しめるエリアや、砂場・噴水施設など小さなお子さんにも対応したエリアを設置。

また、全長213mの電動ゴーカート場(有料)やバスケットコート、芝生広場、健康遊具、外周約500mの散歩用遊歩道なども備えています。



新しい形の公園が大任町に誕生

問 産業経済課 ☎63・3001

「道の駅おおとう桜街道ふれあい広場」オープン

本年3月22日にオープンを迎えた「道の駅おおとう桜街道ふれあい広場」。ここでは、屋内・屋外エリアの様子を一部ご紹介します。

屋内エリア(こどもはうす) 利用案内 ※要保護者同伴

■開館時間 9時～17時30分まで(1時間ごとの入れ替え制を導入)

■利用料金 大人500円 子ども500円(1時間の料金です)

※0歳児無料。町内在住の方については、お子さんとその保護者は1時間無料でご利用できます(受付にてお子さんのマイナンバーカードを提示してください)

■入場時間
 1部: 9時～10時 2部: 10時30分～11時30分
 3部: 12時～13時 4部: 13時30分～14時30分
 5部: 15時～16時 6部: 16時30分～17時30分



こどもはうす(0歳～12歳が対象)

全天候型屋内遊戯施設が誕生

運動エリア、ごっこ遊びエリア、幼児エリア、多目的エリアと用途ごとに区分し、0歳から12歳までの幅広い年齢層のお子さんが遊ぶことができる全天候型屋内遊戯施設です。



2月生まれ

お誕生日おめでとう ございます

町民の皆さまの誕生日を町として祝い、明るく健やかな人生を送っていただきたいという願いを込めまして、町内にお住いの方を対象にお誕生日ケーキをお届けしております。

2月は335名の方にケーキ・お祝い品をお届けしました



白川 文子さん
峰



東田 純さん
峰



宇佐見 利憲さん
上今任



柳瀬 よい子さん
さくら団地



三宅 力さん
幸神町



長藤 姫那さん
もみじ団地



原 千秋さん
成光



渡原 紀美子さん
皿山



秋田 さくらさん
池本



崎野 書美香さん
皿山



久保田 美紀さん
安永



佐々木 恵治さん
安永



和田 麻衣さん
峰



白石 迅さん
皿山



栗本 烈さん
峰



浦野 克好さん
道善



大神 マス子さん
皿山



松田 優斗さん
成光



防野 セツ子さん
東白土

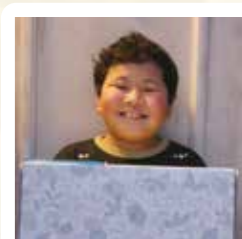

和田 蒼士朗さん
富士見ヶ丘



足立 果耶さん
不動



永尾 辰彦さん
熊本



中村 嘉子さん
西白土



興永 光義さん
峰



森 健一さん
小林

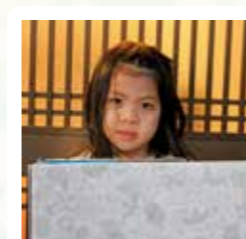

亀田 咲菜さん
不動



松本 彌一さん
上元松



永岡 礼衣さん
玉川



本多 英春さん
成光



中塚 優月さん
柿原



帆足 昌平さん
秋永



佐々木 須磨子さん
成光町住



太田 静子さん
下今任



岩田 愛月さん
桑原



山岡 依己さん
つばき団地



馬場 勝さん
西白土



奥畑 晴美さん
柿原町住



坂本 時男さん
峰



田邊 和子さん
皿山



北島 菜奈さん
不動

▼少年の主張福岡県大会の候補に選ばれました



2月16日、福智町地域交流センターで少年の主張田川地区大会が行われました。この大会には、田川地区各市町村から選ばれた9名が参加。本町からは、丹村莉桜さん（大任中2年）が出場し「かけがえのない日常」という演題で、最優秀賞に選ばれました。勇気をもって堂々と5分間の発表を行った丹村さんには、会場から惜しみない拍手が送られていました。

第31回少年の主張田川地区大会

5分間の主張に込めた私の思い

▼前列左から植田さん、永原さん、浦野さん、藤本さん



2月7日、田川警察署添田警部交番で非行防止標語コンクールの表彰式が行われました。本町と添田町の小中学生を対象に、いじめや非行防止などの標語を募集した結果216作品の応募が寄せられ、9作品が入賞しました。本町からは、永原夕莉さん（今任小6年）と藤本愛奈さん（大任中2年）が金賞、浦野美洋さん（大任中2年）が銅賞、植田凛さん（大任小6年）が優秀賞を受賞しました。

第31回非行防止標語コンクール

未然に防ごう青少年犯罪

▼防火・防災の促進に活躍が期待されます



3月17日、大任町役場で大任町消防団第3分団消防車の納車が行われました。第3分団の消防車は平成14年度に配備されて以来、訓練や災害現場など、町民の皆さんの安心・安全を守るため、22年間にわたり出動し、現場で威力を発揮してきました。第3分団長の安武政樹氏は「新しくなった消防車を活用し、更なる地域の安心・安全のため消防活動に励んでいきます」と意気込みを語りました。

大任町消防団第3分団消防車納車

地域防災のさらなる強化のために

▼3年間の想いを歌にのせ、卒業の歌を披露しました



3月7日、大任中学校卒業証書授与式が行われ、40名の生徒が思い出の詰まった校舎に別れを告げました。式では、荒尾校長先生による式辞や卒業生からの答辞などが述べられ、卒業生たちは思い出を噛みしめ、時折涙を流しながら聞いていました。最後は、先生や保護者に見送られながら、卒業の喜びと中学校生活の思い出を胸に学び舎を巣立っていきました。

第78回大任中学校卒業証書授与式

涙を流し誓った新たな旅立ち

▼倉庫にはしじみの大ちゃん・花ちゃんの絵が描かれています



3月中旬、大任小学校で卒業を控えた6年生38名による卒業記念品が完成しました。卒業記念品の内容は、児童たちにアンケートを実施し、一番多かった一輪車倉庫を活用したものという意思を反映。短い期間の中で、デザインから色塗りまで、すべての作業を6年生と担任の先生が協力して行いました。完成した卒業記念品を見た6年生たちは「学校は数年後には無くなるけれど、形として思い出が残ることは嬉しいです」と話してくれました。

大任小学校卒業記念制作

思い出がよみがえる素晴らしい場所に

▼交付式終了後には参加者全員で記念撮影を行いました



3月12日、大任町役場で応援助成金交付式が行われ、大任中学校野球部に対し、助成金が交付されました。この応援助成金は、町内のさらなる文化・芸術・スポーツ活動の振興及び継承を図るため、一昨年8月に制定したものです。交付式に出席した永原町長は「この助成金を活用して県外に遠征し、他県の野球部との合同練習や試合を通じて、技術向上や親睦を深めるとともに、さらなる活動の発展につなげていただきたいと思います」とあいさつを行いました。

大任町応援助成金交付式

スポーツ活動の振興と継承のために



湯淵 純乃さん
上今任



中野 芙花さん
小峰



崎野 宗義さん
皿山



池田 満子さん
皿山



景山 瑞辺さん
上今任



井上 國男さん
根床



安武 結望さん
島台



今田 涼子さん
下今任



荒川 芳晴さん
皿山



白川 伊麻莉さん
玉川



立田 ひこみさん
下伊原



岩崎 一美さん
安永



中嶋 栄子さん
島台



山本 キヨ子さん
桑原



浦野 遥斗さん
富士見ヶ丘



門田 忠治さん
灰ノ木

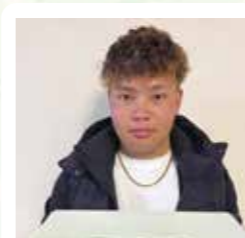

宮田 光太郎さん
秋永



池田 妙子さん
皿山



大任町公式ホームページ

HAPPY BIRTHDAY

お誕生日ケーキを贈呈します

令和6年1月からお誕生日を迎えた方にお誕生日ケーキをお届けしています。まだ、申請をされていない方は、大任町ホームページをご確認いただき、申請書をダウンロードいただくか、役場2階総務企画財政課窓口でも申請書を準備しています。

※アレルギー等でケーキを食べられない方には、お花又は特産品の詰め合わせを贈呈していますので、ご相談ください

問 総務企画財政課 企画財政係
☎ 63・3000



新1年生向け部活動紹介

大任中で努力の先に生まれる感動を経験しよう

大任中学校では、現在6つの部活動が活躍しています。部活動をすることで、共通の目標に向かって仲間と一緒に努力し、喜びや悔しさを共有する経験を味わうことができ、また、子どもたちの健全育成を図ることにもつながります。今回は各部活動の様子などについて、キャプテンに紹介していただきます。

バスケットボール部 basketball

ふじもと まな
藤本 愛奈



キャプテンから一言

私たちは普段から仲が良く、とても楽しいチームです。シュートを入れたり、連続でパスがつながったりと、練習したことが試合で発揮できたときはとても嬉しいです。今年は筑豊地区大会出場を目標に、チーム一丸となって練習に励んでいます。顧問の先生も部員も優しいので、一緒にバスケをしましょう。



サッカー部 soccer

さとう ゆいと
佐藤 結斗



キャプテンから一言

サッカーは11人でするスポーツなので、チームワークが求められますが、チーム一丸となって試合に勝ったときはとても嬉しいです。また、普段からみんな仲が良く、改善が必要だと思った部分は学年関係なく指摘し合えることがこのチームの魅力だと思います。経験者だけでなく、未経験者でも大歓迎です。一緒にサッカーしましょう。



みやもと かいり
宮本 漣

吹奏楽部 wind orchestra

キャプテンから一言

吹奏楽部は、毎日明るく、楽しく協力しながら活動しています。また、演奏する楽器は管楽器から打楽器まで多岐にわたります。音楽に興味がある方や楽譜は読めないけれど、楽器を吹いてみたいという方も大歓迎です。コンクールだけでなく、町のイベントや学校の行事にも出演する機会がありますので、一緒に音色を奏でましょう。



のむら みゆ
野村 美優

バレーボール部 volleyball

キャプテンから一言

バレー部のみんなは個性豊かで、馴染みやすい人がたくさんいます。チームワークはバッチリだし、普段からみんな仲良しの楽しいチームです。練習ではしっかりとメリハリをつけて一生懸命頑張っています。最初は緊張するかもしれないけれど、私たちが全力でサポートするので、一緒にバレーボールしませんか。



美術部 art

みむら ゆい
三村 結衣



代表から一言

私たち美術部は、日ごろから絵画・デザイン・彫刻といったさまざまな作品づくりに励んでいます。ときには、コンクールや作品展に個人作品を出品していますが、文化祭や町の人権作品展のために共同で大きな壁画などにも挑戦しています。現在3名しかいないので、新しい仲間が増えることを期待しています。



野球部 baseball

おくなが たいが
奥永 太陽



キャプテンから一言

チームのモットーは野球だけでなく、あいさつ・言葉遣いなどの「人間性」も大切にすることです。きつくて大変な練習メニューもありますが、頑張った分だけ上手くなれます。みんなで心をついに、夏の大会で県大会ベスト8に入ることが今の目標です。明るいチームで、みんな優しいので、野球が好きな方はぜひチームに入ってみてください。



※美術部はキャプテンが未確定であるため、代表者に紹介していただきました

※各部活動の練習時間については、平日は2時間から3時間程度となります。また、休日には試合なども行われるため、活動時間が異なります

愛犬のためにできること

狂犬病予防注射と鑑札登録を実施

町では次のとおり、狂犬病の予防注射と新規鑑札登録を行います。生後3か月以上の犬には予防注射を必ず行ってください。



■料金

- 注射料金 3,150円
- 新規鑑札登録料 3,000円
- ※登録した鑑札は必ず首輪に付けてください

■日程

4月14日(月)	
実施場所	時間
安高集会所	9:00 ~ 9:05
福田集会所	9:10 ~ 9:15
西白土公民館	9:20 ~ 9:25
旧なのはな保育所	9:30 ~ 9:35
大任町公民館	9:40 ~ 9:45
旧成光公民館	9:50 ~ 9:55
小林公民館	10:00 ~ 10:05
皿山集会所	10:20 ~ 10:25
富士見ヶ丘集会所	10:30 ~ 10:35
玉川集会所	10:40 ~ 10:45
今任原教育集会所	10:50 ~ 10:55
下今任公民館	11:00 ~ 11:05
峰集会所	11:10 ~ 11:15
安永公民館	11:25 ~ 11:40

予防注射は、田川市郡内の下記の動物病院でも受けることができます。【順不同】

ドリトル動物病院 (大任町)	☎63・4466
ばんどう動物医院 (赤村)	☎62・3522
ひらいし動物病院 (香春町)	☎32・7007
白木原動物病院 (川崎町)	☎42・1006
たがわ動物クリニック(田川市)	☎44・8600
済城動物病院 (田川市)	☎46・1122
パアリー動物病院 (田川市)	☎44・3135

☎住民課 衛生係 ☎63・3003

田川郡無料法律出張相談

無料法律相談について、令和7年度上半期は以下の日程で開催します。

弁護士の方に無料で相談できますので、ご利用ください。

■とき 4月18日(金)、6月20日(金)、8月15日(金) 13時~16時

■ところ 大任町役場 2階研修室

※事前に予約が必要です。相談を希望する方は、相談日当日の11時までに総務企画財政課総務係へお申し込みください

☎総務企画財政課 総務係 ☎63・3000



身体障がい者巡回補装具判定

福岡県では、身体に障がいがある方を対象とした巡回補装具判定を次のとおり実施します。

■とき 6月6日(金) 10時~(事前予約時に時間が指定されます)

■ところ 田川文化センター(田川市)

※事前に予約が必要です。福祉課福祉係へお申し込みください

※予約人数が少数の場合は、午前中の受付で終了する場合があります

■事前予約期限 4月30日(火)まで

■相談内容 肢体不自由の補装具(義肢・装具・車椅子)費の支給についての要否判定、処方

■対象者 身体障害者手帳をお持ちの方

■必要なもの 印鑑、身体障害者手帳

自衛官採用試験案内

自衛官採用試験を次のとおり実施します。

●予備自衛官補(一般)

○筆記試験・適性検査(1次試験)

■とき 4月6日(日)~11日(内)1日

○口述試験・身体検査(2次試験)

■とき 4月13日(日)、19日(土)、20日(内)1日

■申込期限 4月8日(火)まで

■受験資格 日本国籍を有する18歳から55歳までの者

第55回田川郡民登山会

自然の中で親睦を深め、香春岳の隣に位置する牛斬山より花崗岩の広々とした草原と田川盆地を満喫させませんか。



歳から52歳までの者

●予備自衛官補(技能)

○筆記試験・適性検査(1次試験)

■とき 4月6日(日)~11日(内)1日

○口述試験・身体検査(2次試験)

■とき 4月13日(日)

■申込期限 4月8日(火)まで

■受験資格 日本国籍を有する18歳以上で保有する技能に応じ53歳から55歳までの者

☎0948・22・4847

■とき 4月27日(日)

■目的地 牛斬山(香春町)

■申込先 教育課 社会教育係

■申込期限 4月17日(内)まで

※当日は9時30分に香春町採銅所駅前集合となります。駐車場に制限がありますので、できるだけ乗り合わせでお越しください

☎教育課 社会教育係 ☎63・3110

4月1日から大任町教育支援センター「ぼとす」を開所

さまざまな理由で学校に登校することができない子どもたちの社会的な自立や学校への復帰を目指し、教育支援センター職員が、子どもたちに寄り添い、個に応じた支援を行います。

■開所日時 8時30分~17時15分(平日のみ)

■ところ 道の駅おおとう桜街道ふれあい広場(こどもはうす内)

※詳細についてはお問い合わせください

☎教育課 学校教育係 ☎63・3110



大任中学校海外派遣事業への参加者を募集

本町では、国際社会に貢献できる人材の育成及び子どもたちの英語力強化を目的に、今年も夏休みに大任中学校の生徒を対象とした9日間の海外派遣事業を実施することが決定しました。これに伴い、次のとおり参加者を募集します。

■派遣国 フィリピン セブ島

■派遣時期 8月17日(日)~25日(月)(9日間)

■派遣内容 語学学校での英語学習、現地交流、市内観光、マリンスポーツなど

■参加予定人数 20名程度

■参加方法 中学校を通じて参加申込の通知、説明会などを実施する予定

※参加される場合、必ずバスポートの準備をお願いします

☎教育課 学校教育係 ☎63・3110

若年者専修学校技能習得資金事業

経済的な理由で専修学校などに修学することが困難な人に対して、若年者専修学校技能習得資金の貸与を行う事業を実施しています。

■対象者 中学校・高等学校の新規卒業生など

■対象学校 指定された専修学校・各種学校

■貸与単価 月額修学資金(専門課程5万3千円、その他課程3万円)・入校支度金10万円

■申込期間 4月1日(火)~25日(金)

☎福祉課 福祉係 ☎63・3004



年金生活者支援給付金制度について

年金生活者支援給付金は、公的年金等の収入やその他の所得額が一定基準額以下の、年金受給者の生活を支援するために、年金に上乗せして支給されるものです。

お受け取りの対象になる方には、日本年金機構から順次、**「はがき(年金生活者支援給付金請求書)**を送付しています。はがき(年金生活者支援給付金請求書)に必要事項を記入し、記載している期限までに届くよう提出してください。

●日本年金機構や厚生労働省を装った不審な電話や案内にご注意ください。

日本年金機構や厚生労働省から電話でお客様の家族構成や金融機関の口座番号・暗証番号をお聞きしたり、手数料などの金銭を求めることはありません。

年金生活者支援給付金の請求でお困りの際は、お電話ください。

☎0570・05・4092(ナビダイヤル)



国民年金だより

問い合わせ ☎0949・22・0891

●福祉課 国保年金係 ☎63・3004

●直方年金事務所 ☎0949・22・0891

おしらせ 広場

くらしに役立つ情報をお届けします

大任町役場

☎63・3000

ホームページ <https://www.town.oto.fukuoka.jp/>

総務企画財政課 ☎63・3000

事業課・産業経済課 ☎63・3001

教育課(学校教育・社会教育) ☎63・3110

税務課 ☎63・3002

住民課(戸籍・衛生) ☎63・3003

福祉課(福祉全般・後期高齢者保険・国民健康保険・国民年金) ☎63・3004

水道課 ☎63・3293

大任町公民館 ☎63・2242

レインボーホール・レインボー図書室 ☎63・4832

ふるさと館おおとう・サボテンハウス ☎41・2055

サテライトオフィスおおとう ☎63・3000

大任町社会福祉協議会 ☎63・4828

し尿・じん芥処理施設建設室 ☎63・2254

B&G海洋センター ☎63・3110

今任町民会館 ☎63・2506

島台隣保館 ☎63・2243

たいじょうほうしん 带状疱疹ワクチン

予防接種費用を一部助成します！

対象者

接種日時点で
 大任町内に
 住民登録がある

65 歳以上の方

費用助成は下記のいずれかのワクチンで、**生涯に1度限り**です。
 ワクチンは2種類あり、接種回数に違いがあります。
過去に1度でも接種した方は対象となりません

生ワクチン(1回接種)

自己負担額

3,000 円 / 1回

不活化ワクチン(2回接種)

自己負担額

6,500 円 / 1回 (2回まで)

※1回目と2回目の接種間隔は2カ月以上

带状疱疹とは？

带状疱疹は、水ぼうそうと同じウイルスで起こる皮膚の病気です。水ぼうそうが治った後も、ウイルスは体内(神経節)に潜伏していて、加齢やストレス、過労などで免疫機能が低下すると、ウイルスが再び活性化して、带状疱疹を発症します。また、合併症の一つに皮膚の症状が治った後にも痛みが残る「带状疱疹後神経痛」があり、日常生活に支障をきたすこともあります。

定期接種の対象

〈対象〉定期接種の対象は以下の方です。

対象者は年度によって異なるため、接種の機会を逃さないようご注意ください。

① **年度内に 65 歳 (昭和 35 年 4 月 2 日～昭和 36 年 4 月 1 日生)** を迎える方

② **60 歳から 64 歳で、ヒト免疫不全ウイルスによる免疫機能の障害があり、日常生活がほとんど不可能な方**

注1) 令和7年度から5年間の経過措置として、その年度に **70、75、80、85、90、95、100 歳** になる方も対象となります。

注2) 令和7年度に限り、**100 歳以上の方**は全員対象となります。

いつまでも健やかに暮らすために

大丈夫の過信捨てて

日本人の2人に1人は生涯のうちに生活習慣病にかかる可能性があると言われています。身近な病気であるにも関わらず、自分は大丈夫などと思っはいませんか。「もっと早く受けていれば」と後悔しないために年に一度は必ず受けるようにしましょう。

特定健診で健康確認

特定健康診査は国が定めた専門的な健康診査で、国民健康保険に加入している40～74歳の人が対象になります。大きな病気になる前に自分の健康状態を確認してみませんか。

健診メリット①
 現在の体の状態がわかる

自身の健康状態を検査数値で見ることができ、自覚症状が表れにくい病気の早期発見につながります。早期発見・早期治療となることで、医療費の適正化にもつながります。

健診メリット②
 受診費用は500円

個人で受けると1万5000円程度検査費用がかかります。しか

もっと早く受診していれば
 とならないように

し、町が行っている特定健診は、500円で受診ができて、国民健康保険加入者については、令和7年度から1000円分の道の駅商品券をお渡ししますので、実質健診費用は0円になります。

がん検診とは、がんを早期発見し、適切な治療を行うことでがんによる死亡を減らすことが目的の健診です。「なんとなく受けた方がいいのはわかるけど、なかなか行動に移せない」という人も多いのではないのでしょうか。がん検診を受けることによるメリットを理解して行動に移してみましょ



受診してがんが見つかるのが怖くて受けたくないなあ...

早期発見・早期治療の機会に！

がんは発見が早ければ治せる可能性は非常に高く、治療も軽く済むことが多いです。さまざまながんでも早期のがん(ステージI)の方が進行後のがん(ステージIV)より5年後の生存率が大幅に高くなります。



仕事が忙しくて時間がなくて受けてくれないよね

働き盛りの健康を支えます！

がんには個人差がありますが、40～50代で急激に増え始めます。がん検診を受診することで、仮に早期発見された場合、治療にかかる「時間」「医療費」「体への負担」を大きく減らすことができます。



何年前に受診したし大丈夫！今年は受診しなくていいでしょ

定期的に受けることで体の変化に気づけます！

がんは自覚症状がほとんどなく、発見できる大きさになってから、次のステージのがんに進むまで、わずか1～2年と言われています。「がん検診を1回受診したからしばらくは大丈夫」と思わず毎年受診しましょう。

温泉や運動を楽しむ
介護予防ができる

健康保持と増進を図る!!

大人気
健康教室

いきいき **健康教室**

昨年に引き続き、プロスポーツチームのコーチを講師に迎え、皆さんの健康をサポートします。



※正面・脱帽の写真



2.5
cm
〜
3
cm

2cm

参加決定者には、申込期間終了後に連絡します。また、申し込みの際には本人の写真が必要となりますので、窓口に持参してください

	日程(予定)
とき	5〜6月は月2回(第2・4木曜日) 9〜3月は月4回(第1〜4木曜日) ※7・8月の教室はお休みです
定員	90人程度(A・B・Cの教室に分かれます)
備考	※町の行事でスケジュールが変更になる場合があります ※各教室の希望は先着順になります。 応募者が多い場合、ご希望に添えないことがありますので、ご了承ください

●参加希望者募集要項
■対象者 ①満65歳以上で、大任町に住居票がある人 ②介護保険において自立と判断された人 ③介護認定を受けていない人もしくは同等以上の身体状況の人 ④介護保険料の滞納がない人 ⑤基本的に教室に毎回参加できる人
■内容 B&G海洋センター体育館で健康教室(ミニゲームなど)、道の駅で薬石浴や温泉無料を利用してもらい、健康保持と増進を図ります。
※温泉の利用は教室開始日からとなります
■申込先 福祉課 福祉係
■申込期間 4月7日(月)〜11日(金)
☎63・3004
☎63・3004

自分の興味や趣味を生かし、活動の幅を広げてみませんか?

今任町民会館・島台隣保館教室

	教室名	日にち	時間
今任町民会館	手芸	毎月 第2・4 月	10時〜12時
	茶道	毎月 第2・4 日	9時〜11時30分
	生花	毎月 第2・4 日	11時〜12時
	民踊	月3回 日	13時〜15時
	習字	毎週 日	17時30分〜19時
	着付け	第1・3 日	10時〜12時
島台隣保館	民踊	月3回 日	13時〜15時
	健康体操	毎週 日	10時〜12時
	習字	毎週 日・日	17時〜18時30分



今任町民会館、島台隣保館では、各種教室の受講生を随時募集しています。

※習字教室については、対象が小学1年生〜中学3年生となります

※原則、町内在住の方に限ります

☎今任町民会館 ☎63・2506

☎島台隣保館 ☎63・2243

- ▶健診日 6月21日(土)・6月22日(日)
- ▶申込期限 4月18日(金)
- ▶ところ 大任町役場
- 問 住民課衛生係 ☎63・3003

住民健診は4月18日まで申込みできません。申込みしていない人悩んでいる人もぜひ受診してください。また、時間が合わないなど今回健診を受診しない人については、11月にも行いますので、そちらで受診をお願いします。

■国民健康保険の人
4月1日現在、国民健康保険に加入している39歳〜74歳までの人は、特定健診または個別健診で受診できます。

また、令和7年度から特定健診の若年者受診として、38歳の国民健康保険に加入している人も受診できるようになりました。詳しくはお問合せください。

●受診料 500円
☎福祉課国保年金係
☎63・3004

■後期高齢者医療の人
75歳以上の人と、一定の障がいがある65歳以上の人も住民健診が受診できます。

未来を描くための
健康への取り組み

まだまだ申込みできます

4月末までに福岡県後期高齢者医療広域連合から案内、受診票等が送付されます。詳しくは、福岡県後期高齢者医療広域連合までお問い合わせください。

●受診料 500円
☎福岡県後期高齢者医療広域連合
☎092・651・3111

■社会保険等の人
各医療保険者が指定する所で受診してください。詳しくは、加入中の医療保険者へお問い合わせ

わせください。
■生活保護受給者の人
対象年齢は40歳以上になります。詳しくはお問い合わせください。
☎田川保健福祉事務所
☎0947・42・9313

がん検診のみも受診可
肺がん、胃がん、大腸がんなどの検診は、対象年齢であれば、加入している医療保険に関係なく受診することができます。

住民健診の項目一覧表

健診項目	対象者	料金	申込
特定健診	国保加入者	500円	
健康診査	後期加入者	500円	
肺がん・結核	痰(たん)検査 40歳以上(喫煙指数が600以上など)	500円	
	胸部レントゲン (65歳以上結核検診)	40歳以上 65歳以上 無料	
胃がん(バリウム)	40歳以上	1,000円	
胃がんリスク検査(採血)	40歳以上	1,000円	
大腸がん	40歳以上	500円	
前立腺がん(採血)	50歳以上・男性	1,000円	
子宮頸がん※	20歳以上・女性	500円	
子宮頸がん+HPV※ (ヒトパピローマウイルス)	30歳以上・女性	1,000円	
乳がん	エコー検査	40歳以上・女性	1,000円
	マンモグラフィ※	40歳以上・女性	1,000円
B型・C型肝炎血液検査 (受診は一度限り)	40歳以上 (5年ごとに無料)	1,000円	
腹部エコー検査	40歳以上	1,000円	
歯科健診	40歳以上	無料	
骨粗しょう症	40歳以上・女性 5年ごと70歳まで	1,000円	
合計金額		円	

※国の指針に基づき、2年に1回の受診が可能です
申込は電話もしくは住民課衛生係窓口、ハガキの場合は広報3月号をご活用ください

☎63・3003
問 住民課衛生係
お詫びと訂正
先月号の記事に一部誤りがありました。住民健診の内容について後期高齢者医療の加入者で「生活習慣病により通院している方は対象となりません」と表記していましたが、正しくは「通院中であっても受診することができます」です。このお詫びと訂正します。

介護予防運動教室

さまざまなプログラムで元気脳を維持!!
健康寿命の増進を図るうえで効果的な方法の一つです!!

●令和7年4月からの参加者を募集します（申込不要/参加無料） ●複数の教室に通うことも可能です

対象者 介護予防運動に興味のある65歳以上の方や介護支援のための活動に関わる方

お問い合わせ 大任町地域包括支援センター ☎ 41-8060

1 「運動教室」(第2金曜日)

第2金曜日は、講師に理学療法士の竹下真大先生を招き、スムーズな歩き方や転倒予防につなげる「運動教室」を開催。主には椅子に座っての動きが中心で、無理をせず体をほぐしながら、体幹を鍛えてバランス感覚を養うなど、家庭でも継続的に取り組んでいただけるような、比較的軽度な運動を行います。

■とき 毎月第2金曜日 10時～11時 ■ところ レインボーホール



2 「さくらカフェ」(第3金曜日)

第3金曜日は、講師に介護予防音楽療育指導士を招き、音楽を通して心や体のリハビリ・脳の活性化につなげる「さくらカフェ」を開催。主には音楽療法（歌う・歌いながら楽器を鳴らすなど）を用いた活動が中心ですが、お茶を楽しみながらコミュニケーションを図り、情報交換なども行います。また、介護サービスや認知症に関する専門的な相談も可能です。

■とき 毎月第3金曜日 10時～11時 ■ところ レインボーホール



3 「見立病院出前講座」(第4金曜日)

第4金曜日は、講師に見立病院専門職の方を招き、認知症予防につなげる「見立病院出前講座」を開催。主には2つのことを同時に行ったり、左右で違う動きをしたりするシナプソロジーや、認知症予防に関する講義、音楽の特性を生かして心身に快い刺激を与えるミュージックケアなどを行います。

■とき 毎月第4金曜日 10時～11時 ■ところ レインボーホール



運動教室(第2) 10:00～11:00 さくらカフェ(第3) 10:00～11:00 出前講座(第4) 10:00～11:00

令和7年 4月							5月							6月							7月						
月	火	水	木	金	土	日	月	火	水	木	金	土	日	月	火	水	木	金	土	日	月	火	水	木	金	土	日
	1	2	3	4	5	6				1	2	3	4							1							
7	8	9	10	11	12	13	5	6	7	8	9	10	11	2	3	4	5	6	7	8	7	8	9	10	11	12	13
14	15	16	17	18	19	20	12	13	14	15	16	17	18	9	10	11	12	13	14	15	14	15	16	17	18	19	20
21	22	23	24	25	26	27	19	20	21	22	23	24	25	16	17	18	19	20	21	22	21	22	23	24	25	26	27
28	29	30					26	27	28	29	30	31		23/30	24	25	26	27	28	29	28	29	30	31			

だい 大ちゃんいきいきウォーキング

参加者大募集!!

本町では、町民の皆さまの健康増進と健康寿命の延伸を目的に、健康ポイント事業を行います。住民課衛生係窓口で申請を行い、事業に参加するとポイントが貯まる仕組みで、500ポイント・1,000ポイント貯まると嬉しい特典があります。

※令和6年度中に申請された方も、令和7年度は新たに申請が必要です

歩いて、測って、健康と町の特産品などを手に入れよう!

歩数計は、無償でお渡しします!!

皆さんの健康づくりを応援します!!

令和7年度チャレンジ期間 令和7年 4/1(火) ▶ 令和8年 3/31(火) 限定400人

事業に参加できる方

大任町に住居票があり、令和7年度中に40歳以上になる方に限ります



参加者全員に無償でお渡しする歩数計を使い、定期的に測定した数値により特産品などと交換できる健康ポイントが獲得できます。日常生活の中でゲーム感覚で楽しみながら、健康づくりができます。

健康ポイントを貯めて特産品などをGETしよう!!

事業参加から健康ポイント付与までの流れ



▲500ポイント 道の駅商品券500円分



▲1,000ポイント 万能だれセット

住民課衛生係窓口にて、参加申込書に必要事項を記入し、歩数計と記録表を受け取ります

歩数計により計測した歩数を毎日記録表に記載して毎月の集計を行い、定期的に住民課衛生係窓口へ提出します

1,000歩毎に健康ポイントを1ポイント付与します。ポイントは、町の特産品などと交換できます

4月行事予定表

卯月

日	月	火	水	木	金	土
場所 【集会所】 →役場住民集会所 【視聴覚】 →役場視聴覚室 【多目的】 →役場多目的ホール 【公民館】 →大任町公民館		1 ふれあい弁当 (配食見守りサービス)	2 心配ごと相談 (人権・行政相談あり) 【視聴覚 10時～12時】	3 ふれあい弁当 (配食見守りサービス)	4	5
6	7 町内3校始業式	8 ふれあい弁当 (配食見守りサービス) 子育て相談 【集会所 9時30分～16時30分】 ※要予約	9 心配ごと相談 【視聴覚 10時～12時】	10 ふれあい弁当 (配食見守りサービス) 大任中入学式	11 今任小・大任小 入学式	12
春の交通安全県民運動 4月6日(日)～15日(火)						
13	14 狂犬病集団 予防注射 【各公民館 9時～11時30分】 ※詳細は13ページ	15 ふれあい弁当 (配食見守りサービス)	16 心配ごと相談 【視聴覚 10時～12時】 乳児健診 (4・7・12ヵ月児 対象者個別通知) 【レインボーホール 13時～14時】	17 ふれあい弁当 (配食見守りサービス)	18	19
住民健診受付期限 4月18日(金)まで ※詳細は15・16ページ						
20	21	22 ふれあい弁当 (配食見守りサービス)	23 心配ごと相談 (女性民生委員が対応) 【視聴覚 10時～12時】	24 ふれあい弁当 (配食見守りサービス)	25	26
27	28	29 昭和の日	30 心配ごと相談 【視聴覚 10時～12時】			

田川警察署からのお知らせ

【SNS上のうまい話に注意！】

「友人・知人の紹介」「インターネット広告」「SNSで知り合った人」から『簡単に稼げる話がある』『借金しても元が取れる』などと誘われていませんか？
《被害にあわないために・・・》
 ○簡単にもうかる話はありません！
 ○もうかる仕組みはわかっていますか？契約内容は理解できていますか？
 ○知り合いに勧誘されても、不安であればきっぱり断りましょう
 ○借金してまで契約しない
 ○クレジットカードの高額決済や高額ローンの契約をせまられても「契約しない」ときっぱり断りましょう



■ 防犯・交通の問い合わせ
田川警察署 ☎42・0110

交通事故発生状況(1月中)

- 物件事故 10件(10件)
 - 人身事故 0件(0件)
 - 死亡者数 0件(0件)
 - 負傷者数 0件(0件)
- ()内は令和7年の累計



図書室だより ☎ OTOレインボーホール ☎ 63・4832

4月の休室日

日	月	火	水	木	金	土
		1	2	3	4	5
6	7	8	9	10	11	12
13	14	15	16	17	18	19
20	21	22	23	24	25	26
27	28	29	30			

■ の日が休室日です。

- 開室時間 9時～17時
- ※休室日を変更する場合があります。
- 貸し出し 合計/10点
- ※CDとDVD(ビデオ)は1点ずつ
- ※そのほか、多数在庫しています
- ※リクエストも受け付けています



一般書

- 医者によボヨボにされない47の心得
- マリコ、アニバーサリー
- ロプスター

和田 秀樹 著
林 真理子 著
篠田 節子 著

CD

- 落語 笑う門には福来る
- NEW KAWAII
- BE:1

FRUITS ZIPPER
BE:FIRST

児童書

- おなじところ ちがうところ
- ふしぎ町のふしぎレストラン
- ピヨピヨ スーパーマーケット

新井 洋行 作
三田村 信行 作
工藤 ノリコ 作

DVD

- マイ・ロボット
- 夜明け
- アナと雪の女王2

マリナ・アンドリー・スコップ 監
広瀬 奈々子 監
クリス・バック、ジェニファー・リー 監

【社協だより】

☎ 大任町社会福祉協議会 ☎ 63・4828

レインボーホールで映画の上映会（ホールシネマ）を行いました

2月16日、レインボーホール冬の上映会にご来場いただいた皆さまありがとうございました。

令和7年度も夏と冬の2回、上映会を予定していますので、ぜひお越しください。

○2月16日の上映内容

午前「おさるのジョージ」 午後「大木家の楽しい旅行」



▲上映会終了後のアンケート記載の様子

香典返し

【善意のご寄附ありがとうございました】

※順不同、敬称略

(令和6年11月1日～令和7年2月28日)

謹んで故人のご冥福をお祈りいたしますとともに、ご遺族の方のご芳志に深く感謝申し上げます。

寄附者	故人	行政区
掛田 佳津代	掛田 和男	安永
岸原 喜代子	井出 フジエ	大峰
渡邊 一二三	渡邊 サカエ	小林
綿施 和典	綿施 千束	梅田

栄養だより

4月

今月号より、栄養士がお伝える乳幼児期の子どもの保護者に焦点をあてた、栄養だよりの発信が始まります。
(V)/よろしくお祈りします!!

今月のテーマ

【早寝・早起き・朝ごはん】

子どもたちにとって、正しい生活リズムで1日を始めることは、脳を活性化し、体力や気力を高め、学びや遊びに集中しやすくなります。心と体の成長に大きく関わりがあるため、よく寝て、よく食べ、元気に1日を過ごしたいですね!
(V)/

●子どもの睡眠時間はとても大事

- 新生児・・・14～17時間
- 赤ちゃん・・・12～15時間
- 乳児・・・11～14時間
- 幼児・・・10～13時間
- 小学生・・・9～12時間

推奨される睡眠時間は年齢別に細かく定められています。まずは朝決まった時間に起こすことから始めると、早寝、早起きのリズムが作りやすいでしょう。

●朝ごはんは抜かない

朝起きた時、脳はエネルギー不足。朝ごはんを補わなければ活発には動きません。朝ごはんを食べることで体温が上がり血の巡りが良くなります。朝ごはんを食べていないと、ぼーっとしたり、イライラしたり、すぐ「疲れた～」「歩けな～い」という姿が見られます。外で思いっきり遊ぶためにも、朝ごはんはとても大切です。

■お問い合わせ
大任町地域子育て支援センター すまいる
☎63・4583

☆まちのイベント☆

申請は 4/30まで
花いっぱい運動に伴う助成金の申請について
花で包まれる町を目指す花いっぱい運動

本町では、公共の場を利用して「花いっぱい運動」に取り組んでいる行政区や団体などに助成金を交付しています。助成を希望する団体（5人以上で構成）は、役場2階花のまち推進室までお申し込みください。
■助成金上限額 10万円
■申請期限 4月30日迄まで
☎花のまち推進室（事業課土木係） ☎63・3001

4/13 開催
第35回 おどり愛好会 発表会
情緒あふれる艶やかな舞を披露

大任町文化連盟「第35回おどり愛好会発表会」が開催されます。「おとおう桜街道」をテーマにした踊りや「炭坑節」をはじめ、創舞・民謡・日舞・舞姫など、磨き抜かれた踊りを披露します。また、来場された方への粗品もありますので、ぜひご来場ください。
■とき 4月13日(日) 開場：12時30分 開演：13時
■ところ レインボーホール
■入場料 無料
☎大任町文化連盟事務局（教育委員会内） ☎63・3110

5/5 開催
原くにこ ソプラノ・リサイタル
美しき五月に～故郷によせて～

大任町出身のソプラノ歌手で東京や海外で活躍している、原くにこさんが出演するコンサートが開催されます。ぜひご来場ください。
■とき 5月5日(日) 開場：14時 開演：14時30分
■ところ レインボーホール
■入場料 前売：2,000円 当日：2,500円（全席自由）
☎レインボーホール ☎63・4832

人の動き (令和7年2月末現在)

	65歳未満	65歳以上	計
男	1,546人 (-6)	749人 (±0)	2,295人 (-6)
女	1,581人 (-7)	1,135人 (±0)	2,716人 (-7)
計	3,127人 (-13)	1,884人 (±0)	5,011人 (-13)
世帯数			2,630世帯 (-1)

※数字は住民基本台帳から。()内は前月比

★GTO編集室

▼広報担当になって丸一年が経ちました。無事、4月号の発行を終え、少しほっとしています。振り返ると、毎月締切に追われる日々でしたが、取材を通じて皆さんの人と出会うことができました。1年間「広報おとう」を読んでいた皆さん、ありがとうございます。
▼先日、中学校の卒業式に取材で行ってきました。卒業生の歌や言葉が聴けると、これまで取材に協力してくれた生徒が多く目頭が熱くなりました。(勇輝)

◆今月の表紙



▼今月の表紙は、大任小学校6年生による卒業記念制作の様子です。担任の先生を含む40名が、力を合わせて一輪車倉庫をカラフルなデザインにリニューアルしました。
※詳細は9ページをご覧ください

▼全従業員が女性という特徴あるスタイルで頑張っています



100歳現役を目指して 楠木 ミツエさん(下元松)

「92歳を迎えても、元気に2人の娘たちとこうして働けていることが嬉しいです。」と笑顔で話してくれたのは、道の駅おとう桜街道もみじ館内のらーめん咲らに勤務する楠木ミツエさん。

2人の娘が店主を務めるこの店に、約10年前から週に3日程度出勤し、食器の洗浄や拭き上げなどの業務を担当しています。また、精力的な仕事ぶりは店を支えるだけでなく、同僚が「やりたいと思うことは何歳からでもチャレンジできるのだと感じました。」と話すように、その存在が周囲を元気づけるといった役割も果たしています。

ミツエさんに働きはじめたきっかけ、元気な秘訣を伺うと「家で時間を持て余していました。体も動かし、椅子に座って一日中テレビを観ているのはもったいないと思い、娘に相談したところ、無理をしないことを約束に、らーめん咲らで働くことになりました。そして元気な秘訣は、いろんな方とふれあえていることですかね。お店で食器などを拭いていると、常連のお客さんや友人が声をかけてくれたり、手を振ってくれたりするおかげで、とにかく楽しいですし、少しでも長く頑張ろうと思うことができます。」と話してくれました。

最後にミツエさんが思うお店の看板メニューと今後の目標について尋ねると「やはり『とんこつラーメン』だと思います。国産豚骨だけを8時間じっくりと煮込んでとった臭みのないあっさりとした豚骨スープは、お店の一番のこだわりであり、コクのある優しいスープが自家製麺とよく絡み、食べやすいとお客さんに好評です。また、目標については少しでも長く娘たちと一緒に続けられたらと思っています。その結果、100歳現役を達成できたら嬉しいですね。」と明るい表情で応えてくれました。

クローズ・アップ Close-up!

—大任町の元気人(らーめん咲ら)—

4月生まれのお子さん



みやま るな は
宮島 菜穂 ちゃん 1歳
令和6年4月5日生まれ
下今任・女の子



おhta たか は
太田 十蒼 くん 3歳
令和4年4月22日生まれ
下今任・男の子

5月生まれのお子さんを募集

5月に誕生日を迎える3歳までのお子さんの写真を募集します。次回の締め切りは4月10日(日)です。
☎総務企画財政課 広報係 ☎63・3000

教育通信 大任小学校

家庭・地域との連携から育まれる 心豊かで学ぶ力をもった「大任っ子」

2月21日、6年生を送る会が行われ、大任小学校のリーダーとして「優しさとたくましさ」を持って、活躍してくれた6年生への感謝の気持ちが溢れる感動的な集会となりました。子どもたちは、参観に来ていた100名程の保護者や地域の方々から温かい拍手や励ましの言葉をいただき、とても満足そうでした。

令和6年度は、これまで行ってきた体育会や授業参観、学年PTA活動などの学校行事に加え、PTAあいさつ運動や補充学習の取り組みにも保護者の皆さんに参加していただき、学校と家庭の連携が、より一層進んだ年になりました。PTAあいさつ運動では、生活習慣の基本であるあいさつができる子どもたちを育てることを目的とし、各学期に数回程度実施しましたが、活動の趣旨に賛同していただき、200名程の皆さまにご協力をいただくことができました。

補充学習では、学力向上を目的に2学期より1年生から3年生までを対象に実施し、未来塾の先生と本校職員が指導を行い、保護者の皆さんには学習サポーターとして丸付けのお手伝いをしていただきました。

このように、本校では家庭・地域と連携を取りながら教育活動を行ったことで、学力の向上とともに元気よくあいさつができ「いじめ」を許さない「豊かな心」を持った子どもたちが育っています。

令和7年度も学校・家庭・地域の連携による学校づくりを進めていきます。



▲補充学習の様子



▲PTA あいさつ運動の様子

☎教育課 学校教育係 ☎63・3110



～子育て支援センターすまいる(レインボーホール内) のご利用について～

【対象】

★0歳児から就学前の乳幼児とその保護者 ★妊婦や付き添いの方
※町外の方もご利用できます。ご利用には予約が必要です。 利用料は無料です。

【お願い】

- ★お子様から目を離さないようにしてください。
- ★体調の悪い場合、予防接種をした場合、37.5度以上の熱がある場合のご利用はご遠慮ください。
また、本人及びきょうだい児の保育園・小学校の学級閉鎖時でもご利用をご遠慮ください。
- ★室内での食事などはお控えください。(水分補給はできます)
- ★貴重品は各自で保管するか、身につけておいてください。
- ★使用済みのオムツやゴミは各自でお持ち帰りください。
- ★遊んだ後の玩具等は、必ず元の場所へ片付けをしてください。
- ★施設内での事故等につきましては、当センターは責任を負いません。
安全管理は自己責任でお願いします。
子育て支援センターは保護者の責任のもと、親子で自由に遊んでいただくスペースです。
けがのないように楽しく遊びましょう。

【開館時間】

★火曜日・木曜日・金曜日 10:00～15:00

【休館日】

★毎週月曜日・水曜日・土曜日・日曜日・祝日・年末年始(12月28日～1月5日)
※講座や他事業などにより、休館になる場合がありますので、広報紙やホームページをご確認のうえ
予約をお願いします。

大任町地域子育て支援センター すまいる (レインボーホール内)

住所：田川郡大任町大字大行事3090番地

電話：0947-63-4583

携帯：090-7170-4742

子育て支援センターのHPへGO!
開放サロンや講座等のお知らせ

