

おおとう

4

No. 213

未来へ飛び立て大任っ子

祝 卒業



振り込め詐欺被害救済 無料電話相談

振り込め詐欺被害の救済方法について、司法書士が無料で電話相談に応じます。

■とき 4月25日(田) 10時～16時
 ■相談方法 電話のみ
 ■相談用電話番号 ☎092-724-9505
 ※上記の番号にて、平日18時から20時まで相談を受け付けています
 ☒福岡県司法書士会 ☎092-283-3080

interview

一人で悩まず相談してください

振り込め詐欺は今年に入ってから福岡県内だけでもすでに51件の犯行が確認されています。警察に届け出ていない未遂などを含めると、その数は数倍から数十倍にのぼるでしょう。

犯人グループは孫や子ども、あるいは警察官や弁護士を装って、言葉巧みに近づいてきます。まず一番大事なのとはにかく慌てないこと。いったん電話を切って、かけ直してみましよう。最近では携帯番号が変わったので登録し直してほしいと言って、事前に偽の電話番号を登録させるパターンもあります。確実に本人だと確認できるまで、古い携帯番号は消さずに残しておきましょう。また、本人確認のために家族間で暗号を決めておいたり、ペットの名前をきいてみたりするのも有効です。

振り込んだあとに犯人を逮捕することができても、現実問題として振り込んだお金はなかなか戻ってはきません。振り込め詐欺かなと思ったら一人で悩まず、振り込む前に必ず周りの人間や警察に相談してください。



あるため、怖くなって身に覚えがなくても支払うケースも多いようです。

また、電話番号を添付しておいて、折り返し電話をかけてきた相手に、言葉巧みに振り込ませる場合もあります。

■**対処法**

◎自分が利用している有料番組などを把握しておき、身に覚えがなければ無視しましょう

◎発信元へは問い合わせないようにしましょう

③**融資保証金詐欺**

「低金利ですぐに融資を！」などと、ダイレクトメールや雑誌の広告などで融資を勧誘し、申し込むと保証金や登録料が必要とお

ではわかっていてもたまにされてしまう巧妙な手口とはどんなものなのでしょうか。多様化する振り込め詐欺の4種類の手口と、その対策をお知らせします。

①**オレオレ詐欺**

電話で「オレオレ」と言っている子どもや孫を装い、「交通事故を起こしたので示談金が必要」「会社のお金に手をつけてしまったので、補てんしてほしい」などと言葉巧みにだましてお金を振り込ませます。

突然、電話で衝撃的な話を持ちかけ、気を動転させて信用させる手口です。銀行の振り込みが終わる直前の時間帯を狙って電話をかけてきて、今日中に振り込まないとダメと言って、考えるひまを与えないのも特徴です。

最近では、個人情報調べていて、自ら子どもや孫を名乗って信用させたり、犯罪を犯したと言って弁護士や警察官役が登場してきて話を進めるパターンもあるので注意が必要です。

②**架空請求詐欺**

身に覚えのない携帯電話の有料番組などの利用料金や、訴訟関係費用などを主に携帯電話のメールで請求してきます。

携帯電話を頻繁に利用する20代から30代の若い世代を中心に、幅広い世代に被害が広がっています。

利用した覚えはないが、誤って接続してしまったと思い込み、2〜3万円程度で済むならと支払ってしまふ人が多いようです。何日以内に振り込まないと、身辺調査に入るなどと書かれている場合も

金を振り込ませます。

実在する金融機関とよく似た名前を使っていたり、本物のチラシの電話番号だけを書き換えたりと手口はきわめて巧妙です。

■**対処法**

◎正規の貸金業者が融資を前提に保証金を振り込ませることはないので、振り込まないようにしているといわれます。

◎実在する貸金業者を装っている場合があるので、融資を申し込む場合は、必ず電話帳や番号案内などで貸金業者の電話番号を調べて確認してください

④**還付金等詐欺**

社会保険事務所や市の職員などを装い、電話で「保険料や税金が

還付される」などと持ちかけ、被害者に銀行のATM（現金自動預け払い機）を操作させてお金を振り込ませます。ATMに不慣れな人をターゲットにした手口です。

平成19年ごろから被害額がだんだんと大きくなってきています。

今後全国で相次いで支給されていく「定額給付金」なども狙われているといわれます。

■**対処法**

◎社会保険事務所や役場の職員が、対象者にATMを操作させて還付金を返還することはありません。ATMで操作するよう指示があった場合は、還付金等詐欺を疑ってください

◎定額給付金に関して、役場の職員がATMに行くように指示することはありません

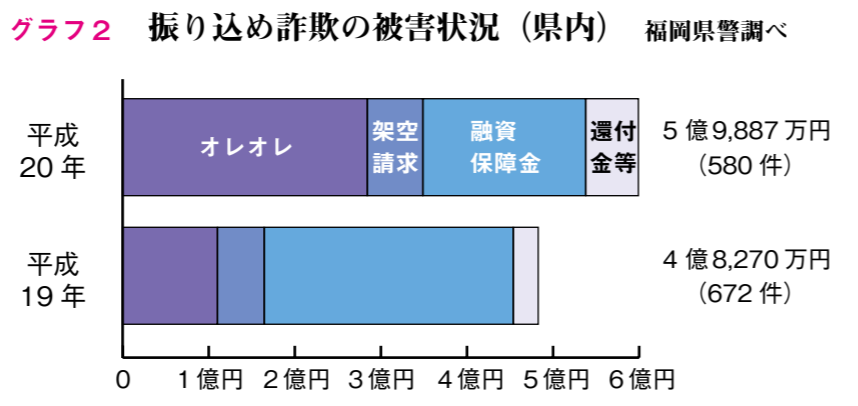

profile

◎添田警察署 生活安全課
嶋田 克己 係長
 しまだ かつみ

添田署で振り込め詐欺などの犯罪を担当。振り込め詐欺の被害を最小限に抑えるため、添田・大任両町の老人会などを回って、高齢者を中心に振り込め詐欺の手口などを紹介し、被害に遭わないように呼びかけている

4種類の巧妙な手口

振り込め詐欺の被害が減らない理由の一つがその巧妙さです。頭

今年に入ってから、3月11日現在で、すでに被害件数は51件、被害額は3千532万円となっています。

②

今に入ってから、3月11日現在で、すでに被害件数は51件、被害額は3千532万円となっています。

①**オレオレ詐欺**

電話で「オレオレ」と言っている子どもや孫を装い、「交通事故を起こしたので示談金が必要」「会社のお金に手をつけてしまったので、補てんしてほしい」などと言葉巧みにだましてお金を振り込ませます。

突然、電話で衝撃的な話を持ちかけ、気を動転させて信用させる手口です。銀行の振り込みが終わる直前の時間帯を狙って電話をかけてきて、今日中に振り込まないとダメと言って、考えるひまを与えないのも特徴です。

最近では、個人情報調べていて、自ら子どもや孫を名乗って信用させたり、犯罪を犯したと言って弁護士や警察官役が登場してきて話を進めるパターンもあるので注意が必要です。

②**架空請求詐欺**

身に覚えのない携帯電話の有料番組などの利用料金や、訴訟関係費用などを主に携帯電話のメールで請求してきます。

携帯電話を頻繁に利用する20代から30代の若い世代を中心に、幅広い世代に被害が広がっています。

利用した覚えはないが、誤って接続してしまったと思い込み、2〜3万円程度で済むならと支払ってしまふ人が多いようです。何日以内に振り込まないと、身辺調査に入るなどと書かれている場合も

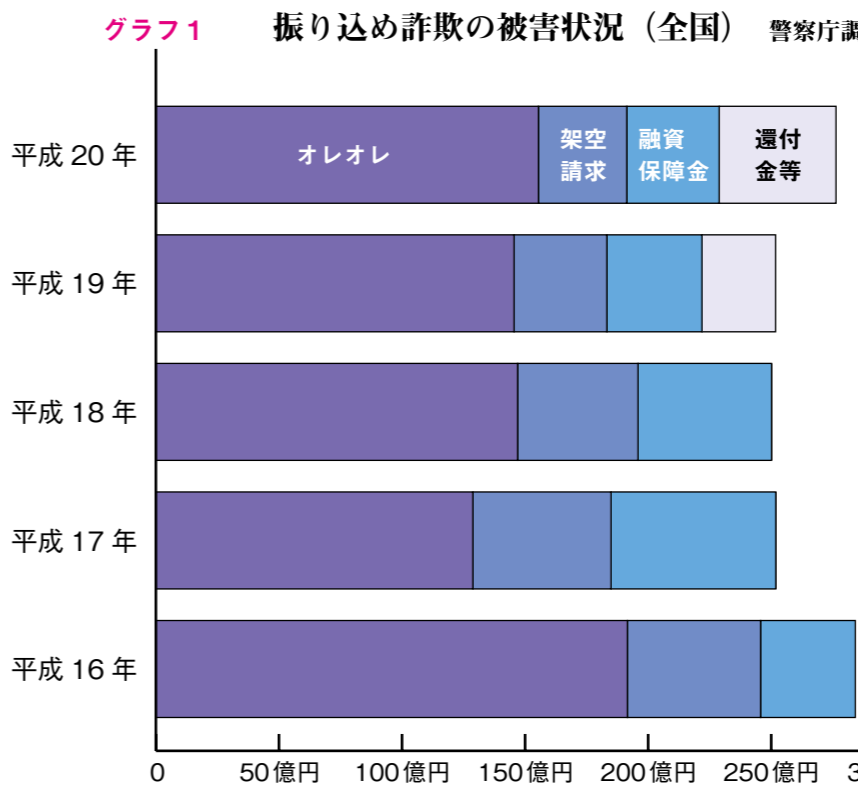

STOP!

振り込め詐欺

あなたの財産を狙う巧妙な犯罪



犯罪者たちは言葉巧みに近づいて、多額の現金を振り込ませます。振り込む前に今一度、振り込め詐欺を疑ってみましよう。

健診で病気を未然に防ごう

健診

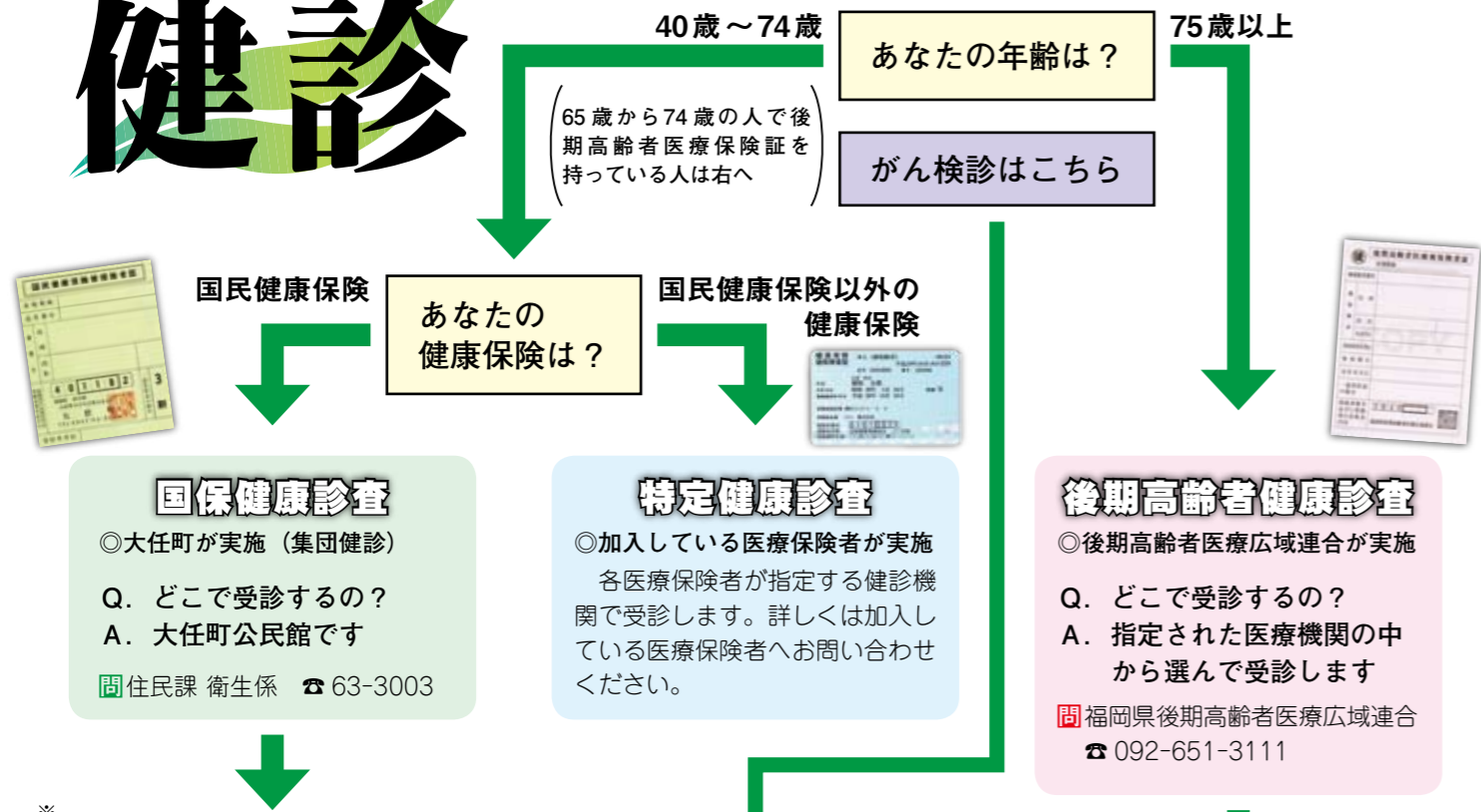

町内在住で、国民健康保険に加入している40歳から74歳までの人は、町が実施する特定健診を受けていただくことになります。
受け付けは住民課衛生係（☎63-3003）まで。

■健診日 6月12日（土） 6月13日（日） 6月14日（月）
■受付期間 4月1日（火）～4月30日（木）
■健診場所 大任町公民館
■対象者 国保に加入している40歳から74歳までの人
■健診受診料 1,000円

※生活保護世帯は、国保健診とがん検診については無料です。申し込みの際にお知らせください。

がん検診

がん検診は加入している保険に関係なく受診することができます。検診内容や対象者などは以下のとおりです。国保健診と一緒にされるため、検診日や検診場所は上記のとおりです。受け付けは住民課衛生係（☎63-3003）まで。

検診項目	料金	対象者	受診回数	
肺がん	胸部レントゲン	200円	40歳以上	毎年
	痰（たん）検査	800円	40歳以上	毎年
胃がん	1,200円	40歳以上	毎年	
大腸がん	500円	40歳以上	毎年	
前立腺がん（採血）	1,000円	50歳以上・男性	毎年	
子宮がん	900円	20歳以上・女性	毎年	
乳がん	エコー検査	700円	40歳以上・女性	毎年
	マンモグラフィー	1,800円	40歳以上・女性	2年に1回
B型・C型肝炎血液検査	800円	40歳	—	
腹部エコー検査	2,000円	40歳以上	毎年	
骨粗しょう症	1,500円	40歳以上	随時	

75歳以上の後期高齢者医療保険に加入している人および、4月に75歳になる人には、4月20日から受診票を発送する予定です。
受診票に同封されている健診実施医療機関の一覧から受診したい医療機関などを選んで受診してください。5月以降に75歳になる人は、誕生日の10日前後に受診票を発送しますので、誕生日以降に受診してください。
本年度中に75歳になる人で、誕生日の前に健康診査を受けたい人は、現在加入している健康保険（国民健康保険・被用者保険など）へお問い合わせください。

■受診対象者
福岡県後期高齢者医療の被保険者で、次の①～④に該当しない人を対象とします。

①現在、生活習慣病の治療中で、医学的管理の一環として主治医から必要な検査や投薬を受けている人
②施設に入所または入居している人（特別養護老人ホーム、介護老人保健施設、介護療養型医療施設および特定施設の指定を受けた有料・軽費老人ホームなど）
③病院などに6カ月以上継続して入院している人
④同一年度内に、既に特定健診や職場の定期健康診断を受けた人

■受診方法
受診票に同封する健診実施医療機関の一覧から受診したい医療機関などを選び、電話などで予約後に受診してください。受診時には後期高齢者医療被保険者証と受診票が必要になります。

■受診できる期間
平成21年4月20日（土）～平成22年3月31日（木）

■健診受診料 500円

定額給付金の給付が始まります

定額給付金の給付申請受け付けはすでに始まっています。申請の際は印鑑と身分を証明する書類が必要です。詳しい内容についてはお問い合わせください。
☎総務課 定額給付係 ☎63-3000

定額給付金について

- 1. 給付金の支給方法**
原則現金給付を行います。
- 2. 給付対象者**
 - ①平成21年2月1日において、大任町の住民基本台帳に登録されている者の属する世帯の世帯主。
 - ②平成21年2月1日において、大任町の外国人登録原票に登録されている者については、その者。
- 3. 給付額**
給付対象者1人につき1万2千円とする。ただし昭和19年2月2日以前に出生した者及び平成2年2月2日以後に出生した者は、給付対象者1人につき2万円とする。
- 4. 給付の決定**
給付対象者からの申請書の提出により給付を決定します。申請期限（平成21年9月24日）までに給付金の申請が行われた場合、定額給付金の受給を辞退したものとみなされます。
- 5. 代理による申請**
代理人として定額給付金の申請をできる者は以下のとおりです。
 - ①申請者の属する世帯構成者
 - ②法定代理人
 - ③民生委員、行政区長（組長）、親類その他平素から申請者本人の身の回りの世話をしている者で町長が特に認める者

※代理人が定額給付金の申請を行う場合は、委任状が必要です

主なポイント

- ☞給付金は原則現金支給
- ☞給付金の支給は早くも4月中旬
- ☞4月3日（土）までに申請を行えば、4月中旬に支給。それ以降に申請した場合は5月下旬に支払い予定

注意事項

給付金の申請・受給には本人確認が必要のため、申請時には以下のものが必要です。

- 運転免許証やパスポートなどの公的身分証明書
- 健康保険証および公的機関からの申請者宛の郵便物

定額給付金 Q&A

- Q. 定額給付金の支給日は？**
A. 平成21年4月3日までに申請を受理したもののについては4月中旬から支給を開始します。支給場所や日程については、申請者宛決定通知書により後日通知します。
- Q. 指定日に指定場所（公民館・集会所）で申請できない場合は？**
A. 平成21年3月23日から4月3日まで、土日を除き役場総務課で受け付けを行います。受付時間は午前10時から午後4時までです。
- Q. 指定された行政区以外の申請場所（公民館・集会所）で申請はできる？**
A. 申請用紙を用意できないので、指定された行政区以外では申請できません。

- Q. どの場所で申請していいかわからない**
A. 住民票により行政区を決定しています。不明なときは必ず事前に役場で確認してください。
- Q. 4月3日までに申請できないときは？**
A. 4月下旬に各世帯の世帯主あてに、申請用紙を郵送します。この場合、支給日は5月下旬の予定です。正式な支給日は決定通知により通知します。

その他、不明な点については下記までお問い合わせください。役場をかたった振り込め詐欺などにはご注意ください。
☎大任町役場 総務課 定額給付係 ☎63-3000

まちの話題

身近なまちの話題を紹介します。情報をお知らせください。広報紙に掲載された人には写真を差し上げますのでご連絡ください。

企画財政課 広報係 ☎ 63-3000

たくさんの思い出をありがとう

大任小で6年生を送る会

3月3日、大任小学校で6年生を送る会が開催されました。「6年生に感謝の気持ちを伝え、思い出に残る会にしよう」というテーマで始まった送る会。1年生から5年生までの児童たちは、6年生との思い出を発表したり歌や演奏などを披露したりして、感謝の気持ちを伝えました。そして6年生は群読や合奏、合唱などを披露。最後に6年生全員で「これからは5年生が中心となってがんばってください。私たちも中学校でがんばります」と声をそろえて、在校生にメッセージを残しました。



▲お世話になった6年生に感謝のプレゼントをする1年生

▼6年生最後の大会で有終の美を飾った大任 JVC。植田悠里花さん(後列左から2番目)と堀本遥希さん(後列左から3番目)が6年生。



金メダルで有終の美を飾る

大任 JVC が6年生最後の大会で優勝

3月1日、大任ジュニアバレーボールクラブ(金子恵一監督)が、添田町で行われた6年生最後のバレーボール大会に出場し、見事優勝の栄冠を手にしました。大任 JVC は予選2試合をともに2-0で勝ち進むと、決勝で川崎町のチームと対戦。1セットを取った後、2セット目で追いつかれるものの、最終セットで粘る相手チームを振り切り、見事有終の美を飾りました。

▼体育館への渡り廊下に設置した将来の夢を描いた卒業制作



将来の夢は月面旅行!?

今年小6年の卒業制作が完成

3月16日、卒業を間近に控えた今年小学校の6年生児童12人が、卒業制作の最後の仕上げとして、体育館への渡り廊下に約1カ月かけて描いた絵を取り付けました。卒業制作のテーマは「自分たちの将来の夢」。児童たちは自分たちの未来の姿を想像しながら、構成決めから下地作り、下書きに色塗りやみんなで協力して作業を行い、4枚の絵を描き上げました。この日完成させた卒業制作は、児童たちにとって将来の夢への原動力となることでしょう。

リズムに合わせて小さな園児が大合唱

誠慈保育園で音楽会

2月28日、園児たちの保護者を迎え、誠慈保育園「音楽会」が開催されました。この日の主役は小さな園児たち。園児たちは保護者を前に、この日のために練習してきた歌や演奏などをステージ上で組ごとに披露。歌や音楽に合わせて、時折かわいらしい振り付けなども披露しました。園児たちの一生懸命でかわらしい姿に、会場は終始笑顔に包まれ、集まった保護者からは温かい声援や拍手が送られていました。



▲最後は年長組が保護者と一緒に「崖の上のポニョ」を歌いました

お知らせ 広場

くらしに役立つ情報をお届けします

大任町役場 ☎ 63-3000 (代表番号)

- 事業課 ☎ 63-3001
- 税務課、改革推進対策課 ☎ 63-3002
- 住民課(戸籍・衛生) ☎ 63-3003
- 住民課(福祉全般・後期高齢者保険・国民健康保険・国民年金・同対係) ☎ 63-3004
- 水道課 ☎ 63-3293
- 大任町公民館(教育委員会 教育課 社会教育係) ☎ 63-2242
- レインボーホール・レインボー図書室・B&G 体育館・B&G 海洋センター・サポテンハウス ☎ 63-4832
- 大任町社会福祉協議会 ☎ 63-4828
- ふるさと館おおとう ☎ 41-2055
- 今任町民会館 ☎ 63-2506
- 島台隣保館 ☎ 63-2243

税の前期全納の報奨金を廃止

行政改革に基づき、町民税および固定資産税の前期全納(納期前納付)にかかわる報奨金の交付が平成20年度で廃止になりました。これに伴い、口座振替を利用している人で、前期全納から期別納付への変更を希望する人は、4月20日(月)までに税務課窓口で変更手続きを行ってください。手続きがない場合には、引き続き前期全納となりますので、ご了承ください。

☎ 63-30002

固定資産税台帳の縦覧を実施

町では、平成21年度固定資産課税台帳の縦覧を行います。固定資産課税台帳の縦覧とは、皆さんの土地や家屋が町の課税台帳に正しく登録されているかどうかを窓口で確認できる制度です。特に平成20年中に土地や家屋を売買したり相続したりした人や、

家屋(住宅や倉庫など)を取り壊した人は、この機会に確認してみると安心です。

縦覧期間

4月1日(水)～6月1日(月)の平日
☎ 63-30002



生活保護の代理受給

生活保護カードに記載されていない人が代理受給する場合、次のものがが必要です。平成21年5月分の生活保護費受給分から徹底しますので、ご注意ください。

- 代理受給に必要なもの
- ▼委任状
- ▼印鑑
- ☎ 住民課 福祉係 ☎ 63-30004

補装具の巡回相談を実施

県では、身体障害者を対象とした巡回相談を行います。

■とき 4月21日(水) 9時30分～14時

■ところ 添田町 オークホール

■相談内容 肢体不自由の補装具費の支給・修理の要否判定

※聴覚障害などの相談は行いません。そのため、手帳診断書の作成や補聴器の補装具費の要否判定は行いません。

※肢体不自由の手帳診断書の作成についても行いません。

浄化槽を設置してキレイな川に

町では、生活排水から自然を守り河川の水をきれいにするため、台所や風呂、洗濯などに使った水をトイレの汚水と一緒に処理する合併処理浄化槽の設置を勧めます。設置費用の補助を希望する人は、基数に制限がありますので事前に住民課衛生係までご連絡してください。

合併浄化槽補助金の限度額(平成21年度)

浄化槽の大きさ	補助金限度額
5人槽	33万2,000円
7人槽	41万4,000円
10人槽	54万8,000円



※浄化槽の大きさは、建物の面積などで決まります
☎ 住民課 衛生係 ☎ 63-3003

※補装具の再交付や修理を希望する場合は必ず本人が来場し、前回交付を受けた補装具を持参してください

☎ 住民課 福祉係 ☎ 63-30004

乳幼児の予防接種方法

昨年から乳幼児のポリオ以外の予防接種は、田川市郡内の協力医療機関での個別接種となっています。

詳しい内容については、健診会場や住民課衛生係の窓口でチラシを配布しています。

☎ 住民課 衛生係 ☎ 63-30003

愛犬に愛情一本

狂犬病予防注射と鑑札登録を実施

町では次のとおり、狂犬病の予防注射と新規鑑札登録を行います。予防注射は生後3カ月以上の犬には必ず受けさせてください。



- 料金
 ●注射料金 3,050円
 ●新規鑑札登録料 3,000円
 ※登録した鑑札は必ず首輪に付けてください

■日程

4月27日(月)	
実施場所	時間
不動集会所	9:15 ~ 9:25
皿山集会所	9:35 ~ 9:50
富士見ヶ丘集会所	10:00 ~ 10:15
玉川集会所	10:25 ~ 10:40
道善教育集会所	10:50 ~ 11:10
下今任公民館	11:20 ~ 11:35
峰集会所	13:10 ~ 13:30
上今任公民館	13:40 ~ 13:55
大任町公民館	14:05 ~ 14:25
梅田公民館	14:35 ~ 14:45
成光公民館	14:55 ~ 15:10
小林公民館	15:20 ~ 15:40

4月28日(火)	
実施場所	時間
安高集会所	9:10 ~ 9:20
福田集会所	9:30 ~ 9:45
西白土公民館	9:55 ~ 10:10
秋永公民館	10:20 ~ 10:30
島台公民館	10:40 ~ 10:55
安永公民館	11:05 ~ 11:20

予防注射は、田川市郡内の下記の動物病院でも受けることができます。【順不同】

ドリトル動物病院(大任町)	☎ 63-4466
板東動物病院(赤村)	☎ 62-3522
ひらいし動物病院(香春町)	☎ 32-7007
白木原動物病院(田川市)	☎ 42-1006
田川動物病院(田川市)	☎ 44-8600
済城動物病院(田川市)	☎ 46-1122

☎ 住民課 衛生係 ☎ 63-3003

ダニエルの英会話教室(公民館講座)が終了



▲楽しみながら英会話を学びました

3月17日、ALTのダニエルによる本年度最後の英会話教室が、開催されました。教室では、受講生たちが英会話にあわせて体を動かすなど、耳だけでなく体も使って英語を学んでいました。

来年度の各種公民館講座の募集は4月中旬に回覧を回す予定です。

- 筑豊市民大学生を募集します**
- 筑豊市民大学は、住民一人ひとりが自主的に学習し、仲間とともに刺激し合うことで自己を高め、明日の社会への確かな意識を持つことを目的としています。
- 受講期間 平成21年5月～平成22年3月
- ところ 福岡県立大学ほか
- 対象者 目的に賛同し、自己責任で積極的に学習に参加する人
- 会費 年額1万円(学生2千円)
- 募集人員
- ▼ゼミ方式 各ゼミ20人程度
 - ▼講座方式 100人程度
- 開催日
- ▼ゼミ方式 毎月第3火曜日 19時～
 - ▼講座方式 毎月第4土曜日 13時30分～

- 青年海外協力隊を募集します**
- 国際協力機構(JICA)では、青年海外協力隊を募集します。
- 募集期限 5月18日(月)
- 応募資格 20歳から39歳までの人で、日本国籍を持つ人
- 派遣期間 1年間または2年間
- ※シニア海外ボランティアや、体験談&説明会などもあります。
- ☎ JAIRCテスク福岡 ☎ 092-733-5638

教育通信 大任中学校

大任中学校生徒会 錬成会

大任中学校生徒会執行部では、2月13日から1泊2日で、行橋市研修センターで錬成会を行いました。

錬成会では、大任中学校の生徒一人ひとりが自分たちの学校生活の充実や改善、向上を図るために、生徒会執行部として何をすべきかなどを話し合いました。

また、代議員会や専門部会、生徒集会の進め方などを学習しました。生徒会執行部では、これからみんなと協力して素晴らしい大任中学校をつくるために頑張っていきます。



▲生徒会錬成会での学習会。執行部は生徒による選挙で選ばれた1・2年生12人で構成されています

女性農村アドバイザーに宇賀里美さん

宇賀里美さん(西白土)が「福岡県女性農村アドバイザー」に認定されました。宇賀さんは3年前から家族とともにイチゴ栽培を中心とした農業に従事しています。アドバイザーの任期は5年で、農村女性ビジョンの推進などに取り組みます。



▲イチゴを中心に栽培

- 返清期間・返済方法**
 在学期間の3倍の期間以内(最長12年以内)で、月賦、半年賦、年賦などの方法で返済(無利子)
- ◆貸与額
- ◆入校支度金 10万円
 - ◆修学資金(月額) 5万3千円
 - ◆その他の課程 3万円
- ▼申込み期間 4月1日(水)～30日(水)
- ☎ 住民課 同和对策係 ☎ 63-30004

- 法テラスが無料法律相談**
- 日本司法支援センター(法テラス)では、経済的理由から法律相談を負擔できない人のために、派遣弁護士が法律相談援助事業を行っています。
- とき 毎月第2火曜日 13時～16時
- ところ 福岡法務局田川支局
- 予約方法 相談日前日(祝日など)の場合はその前の平日(日)の9時から15時

- 福岡県警察が採用試験を実施**
- 受付期間 4月1日(水)～4月21日(火)
- 受験資格 昭和54年4月2日以降に生まれた人で、大学の卒業者または平成22年3月までに卒業見込みの人
- 採用予定人数 210人
- 一次試験日 5月10日(日)
- ☎ 福岡県警察本部採用センター ☎ 092-622-10700

- 田川郡民登山の参加者募集**
- 自然このふれあいを通して、健康づくりを目指すとともに、町村間の交流を図るため郡民登山を実施します。
- 登山場所 血倉山(622M・北九州市)
- 参加料 無料
- 申込み期限 4月20日(月)
- ☎ 教育委員会 社会教育係 ☎ 63-12242

是末幸男さんが町内6人目の農業認定者に

是末幸男さん(秋永)の農業経営改善計画が承認されたのを受け、3月16日、永原町長からは是末さんに認定書が手渡されました。是末さんは米や麦、イチゴなどを栽培する農家。今後規模を拡大し、大任町の農業発展に力を注いでいく予定です。



▲認定証を受け取る是末さん(右)

- 専修学校などの資金貸し付け**
- 町では次のとおり、「若年者専修学校等技能習得資金」貸し付けの申請を受け付けます。対象となる学校には指定があります。詳しくはお問い合わせください。
- 対象者(すべてに該当)
- ◎平成20年度に中学校を卒業した人、または高等学校を卒業・中退した人
 - ◎経済的理由で進学が困難な人
 - ◎他の奨学金を受けていない人
 - 収入基準(どれか一つに該当)
 - ◎生活保護世帯
 - ◎町民税非課税世帯
 - ◎世帯の全収入が生活保護基準額の1.5倍以下
- 返済期間・返済方法
 在学期間の3倍の期間以内(最長12年以内)で、月賦、半年賦、年賦などの方法で返済(無利子)
- ◆貸与額
- ◆入校支度金 10万円
 - ◆修学資金(月額) 5万3千円
 - ◆その他の課程 3万円
- ▼申込み期間 4月1日(水)～30日(水)
- ☎ 住民課 同和对策係 ☎ 63-30004

- 妊婦健診受診補助券を5回分から14回分へ**
- 町では、出産・子育て支援として、町内の妊婦さんを対象に健診の一部が無料となる「妊婦健診受診補助券」を発行しています。従来は5回分の発行でしたが、4月1日から14回分に回数が増えました。
- 4月1日現在で母子手帳をお持ちの妊婦さんには、すでに通知を送っています。通知が届いたら印鑑を持って住民課衛生係の窓口までお越しください。補助券をお渡しします。通知が届いていない人はお問い合わせください。
- ☎ 住民課 衛生係 ☎ 63-3003

- 福岡県警察が採用試験を実施**
- 受付期間 4月1日(水)～4月21日(火)
- 受験資格 昭和54年4月2日以降に生まれた人で、大学の卒業者または平成22年3月までに卒業見込みの人
- 採用予定人数 210人
- 一次試験日 5月10日(日)
- ☎ 福岡県警察本部採用センター ☎ 092-622-10700

4月12日(日)は

大任町長選挙の

投票日です

投票時間は7時から20時まで

大任町長選挙
立候補受け付け

■とき 4月7日(火)
8時30分～17時
■ところ 大任町役場



有権者一人ひとりに投票所入場券をハガキで郵送します。投票時は会場にハガキを持参して来てください。

■投票できる人

◎平成元年4月13日までに生まれた人で、平成21年1月16日までに大任町に住民登録（転入者は転入届）をしている人

■投票所

投票所は下表のとおり全部で4カ所です。投票は入場券に記載されている投票所しかできませんので、お間違えのないようご注意ください。

投票所名	場所
第1投票所	大任町公民館
第2投票所	西白土集会所
第3投票所	今任町民会館
第4投票所	小林公民館

■期日前投票

投票日に投票できない場合は期日前投票を利用しましょう。

▶とき 4月8日(日)～4月11日(木)
8時30分～20時
▶ところ 大任町役場 1階 多目的ホール

■開票

投票終了後、21時30分からB&G体育館で即日開票を行います。

大任町選挙管理委員会 ☎63-3000

昨年の火災は77件で32件の減少 出火原因は放火が14件で1位に

田川地区消防署 ☎44-0650

●平成20年災害統計

田川地区消防署で「平成20年火災・救急・救助の統計」がまとめられました。

▼火災

平成20年の田川地区での火災件数は77件（大任町4件）で、平成19年と比較して32件減少（大任町3件増）しています。



消防車による夜間パトロールや住宅用火災警報器設置の呼びかけなどにより、住民のみなさんの防火意識が高まったことも減少の一因と考えられています。

火災の特色として、出火原因は「放火（疑いを含む）」が14件で1位となっています。放火を防ぐポイントは、家の周囲に段ボールな

どの燃えやすい物を置かないようにすることや、センサーライトなどを設置して暗がりをつくらないようにすることなど、自己防衛が基本となります。

▼救急・救助

平成20年の救急出動件数は7,475件で、平成19年に比べると224件の減少です。

しかし、人口から見た出動件数は非常に高い傾向が続いています。5台の救急車がすべて出動するケースもあり、緊急を要する場合に救急車が出動できないおそれもあります。そのような事態を防ぐためにも、救急車の適正な利用にご協力をお願いします。



住基カードが変わります



住民基本台帳（住基カード）が、4月20日から本人確認機能が強化された新しいものになります。

■セキュリティがパワーアップ

●共通ロゴマーク

住基カードに全国共通のロゴマークが印刷されます。この共通ロゴマークには偽造防止装置が施されています

●QRコード

ICチップ内に、券面事項確認領域を書き込むことになりました。この券面事項をICチップに記録したカードには、QRコードが印刷されます。QRコードとICチップ内の情報の組み合わせにより、年齢確認が可能です。

■本人確認書類として使えます

写真付き住基カードは本人を確認する上で有効です。戸籍証明書などを請求するときの証明にもなります。※今までの住基カードも引き続き使用可能です

住民課 戸籍係 ☎63-3003

国民年金だより

問い合わせ

●住民課 年金係 ☎63-3004
●直方社会保険事務所
☎0949-2210890

学生納付特例制度で保険料の納付を猶予

この制度は申請をして承認されると、20歳以上の学生については国民年金保険料の納付が卒業まで猶予され、10年以内に後払い（追納）ができるというものです。

除料免除期間を含む）が3分の2以上ある場合、または②その不慮の事態が発生した月の前々月までの1年間に保険料の未納がない場合などの条件があります。

●対象者

対象となる学生は、大学（大学院）、短期大学、高等学校、高等専門学校、専修学校、各種学校などに在学する20歳以上の学生で、学生本人の前年所得が一定額以下の学生です。

●老齢基礎年金との関係

老齢基礎年金を受け取るためには、原則として保険料の納付済期間などが25年以上必要となります。学生納付特例制度の適用期間中は、この受給資格期間には含まれませんが、老齢基礎年金額の計算の対象となる期間には反映されません。

●障害基礎年金などの関係

障害や死亡など不慮の事態が生じた場合に、障害基礎年金、遺族基礎年金の受給資格期間に算入されます。

ただし、①その不慮の事態が発生した月の前々月までの被保険者期間のうち、保険料納付済期間（保

「納付」と「学生納付特例」と「未納」の違い

	納付	学生納付特例	未納
障害基礎年金 遺族基礎年金 (受給資格期間)	○ 入ります	○ 入ります	× 入りません
老齢基礎年金 受給資格期間	○ 入ります	○ 入ります	× 入りません
老齢基礎年金 年金額に計算	○ されます	× されません	× されません

●経済的に余裕がある場合は納付を
保険料の追納は、保険料が高く
なることはあっても、安くなるこ
とはありません。経済的に余裕が
ある場合は、口座振替の早割制度
や保険料の前納制度などを利用す
ることをお勧めします。

道の駅通信



大任道の駅・物産館 完成予想図

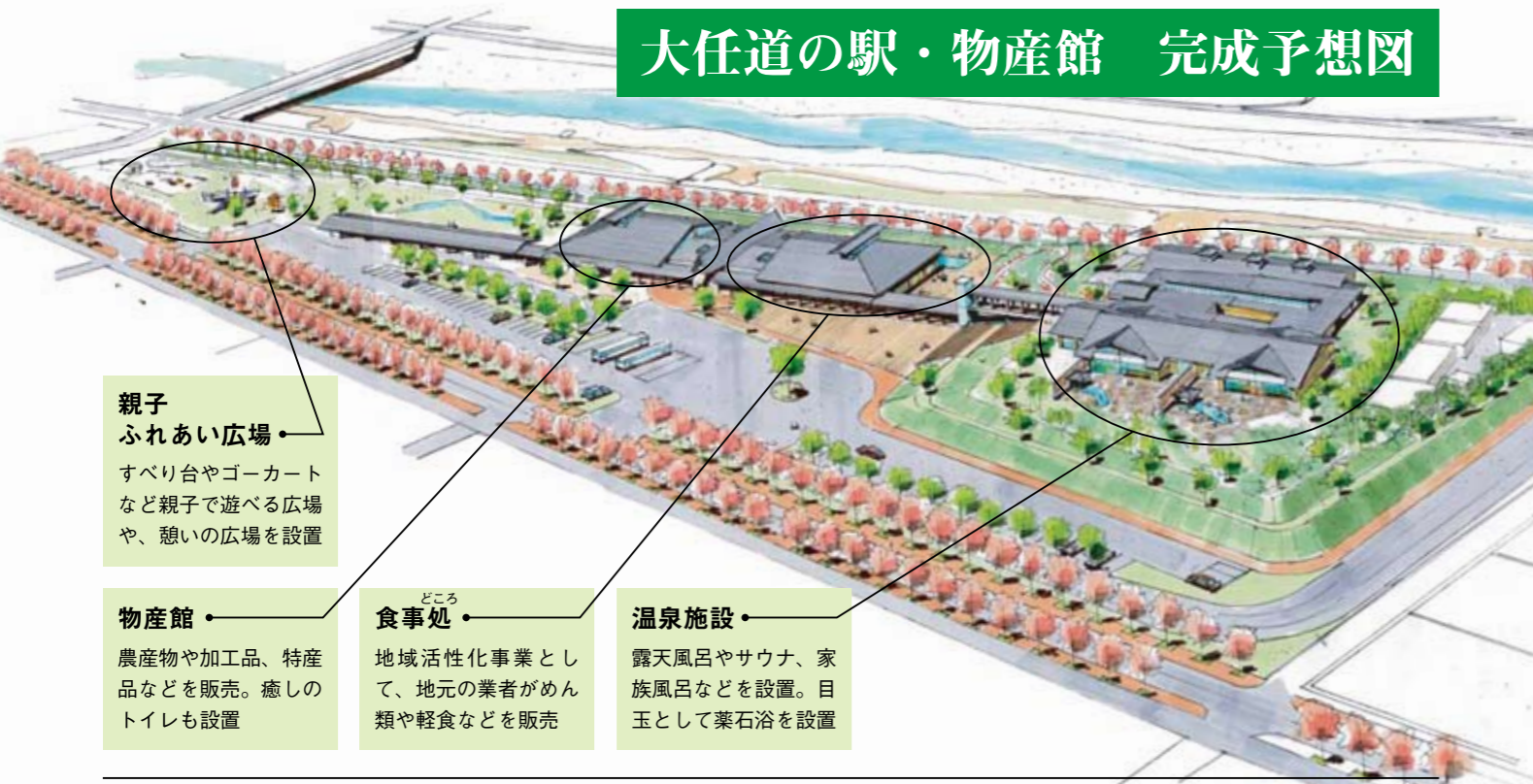

親子ふれあい広場
すべり台やゴーカートなど親子で遊べる広場や、憩いの広場を設置

物産館
農産物や加工品、特産品などを販売。癒しのトイレも設置

食事処
地域活性化事業として、地元の業者がめん類や軽食などを販売

温泉施設
露天風呂やサウナ、家族風呂などを設置。目玉として薬石浴を設置

「大任道の駅・物産館」の完成予想図ができあがりました

「道の駅等建設プロジェクトチーム」と「物産館運営検討委員会」、「温浴・環境整備検討委員会」の両委員会の意見に基づき、「道の駅・物産館」の施設全体像が明らかになりました（あくまでも完成予想図であり、一部変更される場合があります）。

大任町の道の駅・物産館整備は、①物産館（農産物等直売所、癒しのトイレ、食事処）、②温泉施設、③親子ふれ合い広場の3つに大きく分けられ、トイレや浴場の一部を除き大部分が木造建築となっています。

①物産館関係（農産物等直売所、癒しのトイレ、食事処）

農産物直売所は、パン、惣菜加工所や農産物の検品、保存をする倉庫、管理事務所、生産出品者の会議室兼職員更衣室が設けられています。

癒しのトイレは、24時間使用できるトイレと豪華トイレの2つがあります。豪華トイレについては農産物直売所の開店時にオープンし、閉店時には防犯上の関係からシャッターが下り利用できなくなります。

食事処は、セルフサービス方式を採用し、めん類や軽食などを提供する店舗が10店舗入る予定です。先月号でもお伝えしたように、当初は13区画のテナント入居募集を行いましたが、同業種の申し込みが多いことなどから、一部の店舗を除いた店舗数を掲載しています。入居店舗について

は後日選定委員会を設置し決定する予定です。

②温泉館関係

温泉館の浴場ゾーンには、内風呂（大浴場、源泉風呂、ジャグジー風呂）が6個、露天風呂が2個、釜風呂が6個、サウナが2個（高温サウナ、岩塩サウナ）、薬石浴が1個（36人用）、家族風呂が3個設けられているほか、足湯も設けられています。

休憩室ゾーンには、掘りごたつ式の食事処と、休息や健康診断などをする場所、そのほかにマッサージ室が設けられています。

入場者数は1日あたり、平日で250人、祝日で350人を予想しています。

③親子ふれ合い広場関係

親子ふれ合い広場には、滑り台などの固定式遊具や電動ゴーカートなどの電動遊具を備えた広場と、食事や休憩ができる広場が設けられています。

④駐車場関係

駐車場は142台（身障者用5台、普通車130台、大型7台）が駐車できるスペースを設けられています。

新たなる「過疎対策法」の制定にむけて 九州ブロック福岡県を代表して永原大任町長が総務省へ陳情

過

疎地域自立促進特別措置法（過疎対策法）が、平成22年3月に終了するのを前に、2月18日、九州ブロック福岡県18市町村の代表として、永原譲二大任町長が上京。総務省事務次官に「新たなる過疎対策法の制定」の陳情書を手渡し、過疎地域からの脱却のための新たな法整備の必要性を訴えました。

「過疎対策法」とは、簡単に言うと過疎化の著しい地域を応援するための法律です。九州における過疎対策法指定市町村数は157市町村で、福岡県では大任町を含め18市町村が指定を受けています。過疎地域に指定された市町村では、実施計画に基づいて行う事業費



▲永原譲二町長（右）は、九州ブロック福岡県18市町村の代表として、「新たなる過疎対策法の制定」の陳情書を総務省事務次官に手渡しました

ことば

過疎対策法

正式名称は「過疎地域自立促進特別措置法」。過疎化の著しい地域について、総合的な対策を実施するために必要な特別処置を講ずることにより、過疎地域の自立促進を図り地域格差の是正などに寄与するための法律です。

九州における過疎対策法指定市町村数は157市町村。福岡県では2000年時点で大任町も含め、18市町村が指定を受けています（下記参照）。

過疎地域に指定された市町村では、実施計画に基づいて行う事業費のうち、7割が国から交付金として返ってくるため、町の負担は実質3割となります。

この過疎対策法は時限立法のため、平成22年3月末には期限が切れてしまいます。このため、今後も引き続き過疎地域の振興が図られるよう「新たな過疎対策法」の制定を求める運動が全国各地で展開されています。

福岡県の過疎対策法指定市町村名
飯塚市、田川市、八女市、宗像市、嘉麻市、朝倉市、みやま市、芦屋町、小竹町、東峰村、黒木町、矢部村、星野村、添田町、川崎町、大任町、みやこ町、上毛町

のうち、7割が国から交付金として返ってくるため、町の負担は実質3割となります。そのため、町の負担は実質3割とってなくてはならない法律と言えます。

大任町では過疎対策法の下、次のようなさまざまな事業計画を作成し、実施しています。

- ◎町の産業振興として
大任中央公園整備、物産館・道の駅整備、緑化推進事業
 - ◎交通インフラの整備として
東部縦貫線道路改良や大任中央線道路（さくら街道）改良などの町道整備、消防施設整備
- これらの事業を整備することで町が活性化し、住み続けたい町として町民の支持を受けています。また、町を代表するイベントの一つ、「花としじみの里おおとうマラソン」では、満開の「さくら街道」を走るとあって、毎年1千人以上のランナーが大任町を訪れるまでになっています。

過疎対策法は残すところ1年余りとなってきましたが、大任町では「大任中央公園」「大任中央線（さくら街道）」「物産館・道の駅」など、今後も全力で推進していきます。しかしながら、過疎対策法も時限立法のため平成21年度には必ず失効します。失効してしまうと、財政的に厳しい市町村はたちまち財政危機に陥り、住民サービスが低下してしまつおそれもあります。このようなことから、陳情を終えた永原町長は「過疎地域の今後においては、いまだ解決すべき課題が山積みしています。しかしながら、過疎地域の振興なくして、九州の一体的発展は考えられないという状況の中、今後、あらゆる陳情活動を行っていききたい」と、新たな法整備に向けて意欲を新たにしていました。

まちの介護福祉講座

夜中に何度も目が覚めてトイレに…

一般的に年齢を重ねると、女性は尿失禁に悩み、逆に男性は出なくて悩む人が多いようです。このように同じ排尿の悩みでも、女性と男性では症状や原因が大きく違ってきます。

今回は主に男性の排尿の悩みについてお話したいと思います。

高齢の男性からよく聞かれるのが、「夜中に何度もトイレのために目が覚めて熟睡できない」「トイレに行ってもなかなかおしっこが出ない」「すっきりと出さなかった感じがしない」などの悩みです。原因としては、自律神経の不具合や薬の副作用、その他さまざまな病気が考えられるのですが、ほとんどの場合、前立腺の異常が原因となっているようです。

前立腺とは、男性の膀胱のすぐ下にある生殖器の一つで、その真ん中を尿道が通っています。人によっては五十歳を過ぎるあたりから

前立腺が大きくなっていき、尿道を圧迫するようになります。病名としては前立腺肥大症と呼ばれますが、なぜ前立腺が肥大するのか原因はよく分かっていません。前立腺が腫れることで膀胱が刺激されて、それほど尿がたまっていなくても尿意を強く感じるようになります。また、出口の所が狭くなることで、膀胱にたまった尿を全部出しきれなくなり、トイレに行ってもすぐに尿意を感じるようになります。

その結果、一日に十数回もトイレに通うことになり、夜は尿意に意識が集中するため不眠となりやすくなります。高齢になると睡眠時に尿がたかさん作られるようになる人もいて、より夜間不眠に拍車をかけることとなります。

ほかにも、歳のせいだからとそのままにしていた人が、薬の副作用で尿が出なくなり、膀胱が破裂しそうな状態で病院に運び込まれた例もあります。こうなるとカテーテルという細い管を尿道に通して、強制的に尿を出させるを得なくなります。

そのような辛い思いをする前に、排尿の異常を感じたら早めに泌尿器科などで受診しましょう。治療はほとんどの場合、服薬により行なわれます。しかし、前立腺がんが排尿異常の原因になっている場合もあるため注意が必要です。

おおとう史学

松ノ木土手(峰・六本松)

第41話

今月号は、江戸時代終わりごろに造られ、今も六本松付近の県道に痕跡を残す松ノ木土手を紹介します。

大任町は、町の中心部を貫く形で彦山川が流れています。長い歴史の中で、彦山川は東西の丘陵の間の平野部を西や東へ流れを変え、人々の生活に影響を与えてきました。このおとう史学でも、地名や航空写真などから川の流れが変わってきたことや(2008年10月号・11月号)、大任町を(2007年6月号)、先人たちの川との格闘のさまを紹介してきました。

松ノ木土手は、現在は県道に



▲現在の松ノ木土手(背後は道の駅建設地)

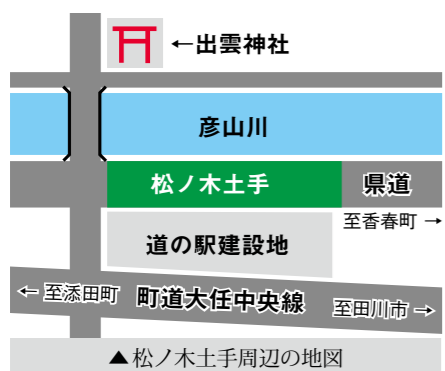

▲松ノ木土手周辺の地図



▲バス停に残る六本松の地名

なっていますが、六本松橋付近から下今任にかけて続く堤防のこと、江戸時代終わりごろの慶応元年(1865)8月、伊田手水の大庄屋であった南野直七が中心となって作り始めたものです。この土手が造られた目的は、川の流を伊加利寄りへ変えることにより、川が氾濫した際、洪水にあっていた下今任を水害から守ること、土手の東側が湿地帯で耕作に適さなかったのを新田に変えることとありました。

土手は、現在の六本松橋付近から下今任までの長さ240間(約430メートル)、高さ2間(約3.6メートル)、幅5間(約9メー

トル)ほどの規模で、残っている記録から延べ1万5千人を費やした大工事だったことがうかがい知れます。土手の完成により、下今任は水害から免れるようになり、土手東側は新田に生まれ変わりました。

土手は保護のため松の木が植えられたため、松ノ木土手あるいは造った人の名を取って健助(直七の別名)土手と呼ばれました。土手に植えられた松の木陰が往来する人々の休息場所としても親しまれました。松ノ木土手付近に残る六本松という地名の由来は、土手保護のため植えられた松が、長い年月の間、枯れるなどして六本残っていたことから六本松と呼ばれるようになったそうです。残った松も、昭和37年(1962)の県道拡張工事のため伐採され、その後若木が植えられましたが、その松も現在は枯れ、名前を残すのみとなっています。

丸ふるさと館おとう
☎41-2055

この時季つらい花粉症 万全な対策で不快な季節を乗り切ろう

Health
いきいき
国保
Vol. 21

花粉 が原因で起こるアレルギーを花粉症といいます。花粉症患者の数は年々増加しており、症状がひどいと仕事や日常生活にも大きな影響を及ぼします。今回は、そんな花粉症についてです。

花粉症の仕組み
人の体は、花粉のような異物が体内に侵入してくると「抗体」という抵抗力をつくって体を異物から守ろうと働きます。花粉の場合、人によっては抗体と花粉が過敏に反応し合い、化学伝達物質が体内に過剰に放出されます。これが鼻粘膜や目を刺激してアレルギー症状を起こすのです。

花粉症の原因植物
花粉症を招く原因植物は、2月から4月にかけて飛散するスギ花粉が

有名ですが、そのほかにもヒノキやシラカバ、カモガヤやブタクサなど、さまざまな植物が花粉症の原因となっています。日本ではほとんどの花粉症患者はスギ花粉によるものですが、植物の種類によっては花粉症の時季も変わってくるので注意が必要です。

花粉症の症状
一般的な症状としては、くしゃみ、鼻水、鼻づまり、目のかゆみ、涙が出る、目の充血、頭が重いなどです。症状の程度は人それぞれですが、その年によって症状の重い年や軽い年などがあり、また花粉の種類も多様なことから、花粉の飛散時期によっても症状の違いがみられます。

治療方法は?
毎年必ずといってよいほど花粉

症にひどく悩まされている人は、花粉症が起こる時期の前に医師に相談してみましょう。花粉の飛散がはじまる2週間くらい前から予防的に薬を服用することで多くの人が比較的らくに花粉の飛散期を乗り越えることができるようになっています。

外出時の対策
▶メガネ、マスク、帽子を着用する
▶帰宅時は、衣服を払ってから室内に入る
▶うがい、手洗いを忘れずにする

不快な季節を乗り切ろう
花粉症の基本的な知識と対処法を身につけることで症状をやわらげ、不快な季節を少しでも楽に乗り切りましょう。

☎ 住民課 国保係 ☎ 63-3004



サボテン図鑑



No.41
紅梅殿
●種 属 ハシラサボテン亜科ギムノカクタス属
●原産地 メキシコ中部
●開花時期 晩冬～早春
●特徴 子吹きして群生株になる。球の直径は約10cm。花の色はピンクがかった紫色。

☎ サボテンハウス ☎ 63-4832



●作品名 「屏風(隸書)」
(大任町文化連盟 書道教室から選出)
●作者 清藤 隆照さん(西白土)
●コメント「書道を始めて約30年。画号は蒼雲。この作品はお寺に合う題材を選びました。ずっと残るものなので何度も練習して書きあげました」



谷 久美さん (成光)

★年齢 84歳 ★趣味 水墨画 花づくり 絵手紙

長年にわたり農村女性の地位向上に尽力

「もっと女性がいろいろな場に出て、自分を磨いてほしいですね」と女性の積極的な社会参加を促す谷久美さん。長年にわたって農村女性の社会的地位の向上に努めてきました。

谷さんは結婚を機に7年間勤めた教壇を離れ、農家として農業に従事しました。28歳のときには大任町の婦人部に入り、成光地区の支部長を経て会長に就任。その後、生活改善グループ(現・農村女性グループ)の田川地区の会長を約20年務めました。58歳のときには、福岡県の生活改善グループの会長に就任。61歳で後進に道を譲るまで、長年にわたって農村女性のリーダーとして、さまざまな活動を行ってきました。それでも「私の力は小さなもの。周りの人間が道をつくってくただけです。恵まれていたんです」と謙遜します。

県の会長を務めていた昭和59年には、婦人の翼(現・女性の翼)に参加。12日間にわたって男女平等の先進国であるカナダとアメリカを視察研修しました。しかし、当時は女性が家を守るのが当たり前と言われていた時代。谷さんも当初は参加するかどうか迷ったそうです。その背中を押してくれたのは夫の武さんの「みそ汁くらいは自分で作れるき行っておいで」と言う言葉でした。「主人はいつも私のやりたいことに協力してくれた。本当に感謝しています」と笑顔を見せます。

「男性が後押ししてくれれば、女性は羽ばたいていけるんです」。自身の経験から、男女平等には男性の協力が必要不可欠と語る谷さん。最後に女性へのメッセージとして「積極的に研修などに参加していろんな体験をしてほしい。必ず得るものがあるはず。そして『私は無理』とわずに自己啓発に努めて、大任町をよくしてほしいですね」と話してくれました。

クローズ・アップ
Close-up!
— wing of woman — vol.38

4月生まれ
お誕生日おめでとう



浦田 真敏くん 1歳
H20年4月8日生まれ
池本・男の子



長原 侑来くん 2歳
H19年4月5日生まれ
柿原・男の子



高田 真伍くん 2歳
H19年4月5日生まれ
柿原・男の子



浦野 雫ちゃん 2歳
H19年4月22日生まれ
道善・女の子



松本 堵和くん 2歳
H19年4月23日生まれ
梅田・男の子



坂本 蘭ちゃん 3歳
H18年4月18日生まれ
峰・女の子



5月生まれの赤ちゃんを募集します

5月に誕生日を迎える3歳までのお子さんの写真を募集します。写真またはデジカメのデータを持参してください。次回の締め切りは4月17日(土)です。

カメラをお持ちでない人は、役場に来庁していただければ撮影も行っています。その際は事前にご連絡ください。

企画財政課 広報係 ☎ 63-3000

OTOレインボーホール
としよしつだより

★★★ ☎63-4832

— 新刊案内 —

4月の休室日

日	月	火	水	木	金	土
29	30	31	1	2	3	4
5	6	7	8	9	10	11
12	13	14	15	16	17	18
19	20	21	22	23	24	25
26	27	28	29	30	1	2

開室時間 9時～17時
休室日を変更する場合があります

貸出し 図書 / 10冊まで
うちCDとビデオは1点ずつ

一般書

- 悼む人 天童荒太著
- けちやつぶ 喜多ふあり著
- 桜梅桃李 柴田理恵著
- 面白法人カヤック 会社案内 柳澤大輔著
- 分ける・詰め込む・塗り分ける イアン・スチュアート著
- 秋月黒田藩 第十四代城主 黒田長榮著

児童書

- 13歳の沈黙 カニグズバーク著
- 幸子の庭 本多明著
- 白いジャージ2 reY著

絵本

- ちょっとだけ 瀧村有子作
- おこる 中川ひろたか作

その他の新刊

★一般書★

- ◎ゴールデンランパー 伊坂幸太郎 著
- ◎聖女の救済 東野圭吾 著
- ◎ビタミンF 重松清 編
- ◎メジルシ 草野たき 編
- ◎ジーン・ワルツ 海堂尊 編
- ◎今日もていねいに 松浦弥太郎 編

★児童書・絵本★

- ◎つるばら村のパン屋さん 茂村久美子 著

※そのほか、多数在庫しています

ダニエル・トルソン ● 町内の小中学校で英語を教えるALT。ウイグル出身。山口大学卒業。妻と娘2人の4人家族。田川市在住。37歳。

ダニエルの English クイズ Vol.19

ダニエルが毎月クイズを出題します。対象者は中学生以下です。正解者の中から抽選で1名に図書券500円分を差し上げます。また、正解者は次号の広報紙に写真掲載されます。

先月号の当選者

先月号のクイズの回答者数は90人(大任中0人、大任小25人、今任小5人、誠慈保育園7人、今任保育園28人、どんぐり保育園25人)、正解者は55人でした。

厳正なる抽選の結果、当選者は誠慈保育園の原田百華ちゃんに決定しました。おめでとうございます。

原田 百華ちゃん

A B C D E F G 今月の問題

今月のクイズは、以下のとおりです。問題用紙は各学校・保育園でもらってください。

- 1 中学校用：1年の月に関する単語の穴を埋めて完成させてください。
- 2 小学校用：絵の中からアルファベットのAから始まるものを円で囲んでください。
- 3 保育園用：薄い線をなぞってアルファベットを書いてください。写真の物は英語で何と言いますか。英語での発音をひらがなで書いてください。

答えを記入したら、学級と名前を書いて学校職員室前の青い箱に入れてください。回答期限は4月17日(土)までです。1 2 3の正解者を合わせて抽選を行います。

☎ 教育委員会 学校教育係 ☎ 63-3000



渡辺 亜由美 さん (灰ノ木)
渡辺 千夏 ちゃん (1歳6か月)



藤本 千代恵 さん (灰ノ木)
藤本 湖春 ちゃん (6歳11か月)
藤本 秀千代 くん (5か月)



松尾 美津枝 さん (小峰)
松尾 大介 くん (4歳6か月)
松尾 さつき ちゃん (1歳1か月)



油島 和子 さん (梅田)
田代 浩樹 くん (2歳11か月)

今日、図書室で絵本を読んだよ

図書室にキッズコーナーができました

幼 少期のころから、親が子どもに本を読んであげることで、子どもの豊かな心をはぐくむことができます。子どもと一緒にゆっくりと本を読むことができるように、レインボー図書室にもキッズコーナーを設置しました。ぜひ子どもと一緒にご利用ください。

